



Plantilla de Firmas Electrónicas del Ilustre Colegio Oficial de Ingenieros Técnicos Industriales de Cáceres



RESUMEN DE FIRMAS DEL DOCUMENTO

COLEGIADO1

COLEGIADO2

COLEGIADO3

COLEGIO

COLEGIO

OTROS

OTROS

Documento visado con número: CC00014/24 y CSV nº V-B9G7NSEI0TKH4C6U verificable en <http://revisado.cogiticaceres.org/validar/ValidacionCSV.aspx>





ANEXO al
PROYECTO PARA SOTERRAMIENTO DE UN TRAMO DE
LA LAMT 4931-05-"DEHESA" DE LA STR `STR CACERES
2`, DE 13,2 KV, ENTRE LOS APOYOS 5000 Y 5003, EN EL
T.M. DE CÁCERES (CÁCERES)

Nº de Obra: 101101324

EL INGENIERO AUTOR DEL PROYECTO:

Alonso Barroso Barrena

seyceX

PROMOTOR:

i DE
Grupo **IBERDROLA**

FECHA:

OCTUBRE de 2023

VISADO
COGITI



CÁCERES

CC00014/24

000051411043



INDICE

MEMORIA Y ANEJOS

ANEJO N°1: Cálculos Justificativos.

ANEJO N°2: Estudio de Seguridad y Salud.

ANEJO N°3: Estudio de Gestión de Residuos.

ANEJO N°4: Estudio de viabilidad del tráfico.

ANEJO N°5: Programación de la obra.

PLIEGO DE CONDICIONES

MEDICIONES Y PRESUPUESTO

PLANOS





***ANEXO al
PROYECTO PARA SOTERRAMIENTO DE UN TRAMO
DE LA LAMT 4931-05-"DEHESA" DE LA ST `STR
CACERES 2`, DE 13,2 KV, ENTRE LOS APOYOS 5000 Y
5003, EN EL T.M. DE CÁCERES (CÁCERES)***



NUEVA LSMT 13,2 (20) KV – proyectada (según el presente ANEXO)

ORIGEN:	Apoyo 5003 de la L-"Dehesa", a sustituir, según planos, en el que se realizará un entronque aéreo-subterráneo.
FINAL:	Sala de Celdas de 20 KV de la ST `STR Cáceres 2`.
TIPO DE LÍNEA:	Subterránea en Simple Circuito
TENSIÓN DE SERVICIO:	13,2 KV (diseñada para 20 KV)
MATERIALES:	Aluminio compacto, sección circular, clase 2 UNE 21-022
CONDUCTOR:	HEPRZ1 12/20 KV 3x(1x240) mm ² . HEPRZ1 (AS) 12/20 KV 3x(1x240) mm ² .
LONGITUD (según proyecto original):	LSMT: - Entronque Aéreo-Subterráneo. - 12 ml - Conductor por nueva canalización. - 29 ml - Conexión en CT "Abundancia" (2 x 3 ml). - 6 ml - Conductor por nueva canalización. - 584 ml - Por canalización registrable existente en la STR. - 19 ml - Conexión en Sala de Celdas de STR. - 15 ml TOTAL LSMT.- 665 ml
LONGITUD (según ANEXO):	LSMT: - Entronque Aéreo-Subterráneo. - 12 ml - Conductor por nueva canalización. - 29 ml - Conexión en CT "Abundancia" (2 x 3 ml). - 6 ml - Conductor por nueva canalización. - 626 ml - Por canalización registrable existente en la STR. - 19 ml - Conexión en Sala de Celdas de STR. - 15 ml TOTAL LSMT.- 707 ml
PRESUPUESTO proyecto:	98.004,12 €
PRESUPUESTO ANEXO:	123.180,05 €

 Documento visado con número: CC00014/24 y CSV nº V-B9G7NSEI0TKH4C6U verificable en <http://evizado.cogitacaceres.org/validar/ValidacionCSV.aspx>

 VISADO
 COGITI

000051411043

CÁCERES

CC00014/24

FINALIDAD:	Soterramiento de un tramo de la LAMT 4931-05 "Dehesa" de la ST `STR Cáceres 2`, entre los apoyos 5000 y 5003, con el desmontaje de dicho tramo.
FINALIDAD ANEXO:	<i>Modificación de parte del trazado proyectado originalmente, por demolición del edificio junto a la Plaza Francisco Garcia Rebollo que se contempla, a petición del Ayuntamiento de Cáceres</i>
EMPLAZAMIENTO proyecto:	Terreno municipal, según planos, en el Calle Rio Rodano, Plaza Francisco Garcia Rebollo y Calle Paloma Terreno privado (<i>Polígono 19 - Parcelas 115, 1003 y 1002, Paraje Corchuelas del Salor</i>).
EMPLAZAMIENTO ANEXO:	Terreno municipal, según planos, en el Calle Rio Rodano, Calle Luis Bravo Hernandez y Calle Paloma
TÉRMINO AFECTADO:	10195 - Cáceres
PROVINCIA:	Cáceres



Desvío Fibra Óptica



ORIGEN:	Apoyo 5003 de la L-"Dehesa", a sustituir, según planos.
FINAL:	Módulo de conexión de FO en la ST `STR Cáceres 2`, según planos.
TIPO DE LÍNEA:	Subterránea
CONDUCTORES:	OSGZ1-64/16 (cable óptico subterráneo antiroedores)
LONGITUD:	<ul style="list-style-type: none"> - Bajada en nuevo apoyo 5003 proyectado.- 12 ml - En nueva canalización (<i>común con LSMT</i>).- 655 ml - En nueva canalización (<i>sólo FO</i>).- 19 ml - Paso por arquetas y conexiones.- 10 ml <p style="text-align: right;"><i>TOTAL conductor Fibra Óptica.- 696 ml</i></p>
FINALIDAD:	Desvío de un tramo de Fibra Óptica, por soterramiento de un tramo de LAMT 4931-05 "Dehesa" de la ST `STR Cáceres 2`, entre los apoyos 5000 y 5003.
EMPLAZAMIENTO:	Terreno municipal, según planos, en el Calle Rio Rodano, Calle Luis Bravo Hernandez y Calle Paloma
TÉRMINO AFECTADO:	Cáceres
PROVINCIA:	Cáceres

 Documento visado con número: CC00014/24 y CSV nº V-B9G7NSEI0TKH4C6U verificable en <http://evizado.cogitacaceres.org/validar/ValidacionCSV.aspx>

 VISADO
COGITI

000051411043

CÁCERES

CC00014/24

ÍNDICE



1. ANTECEDENTES
2. OBJETO Y UTILIDAD DEL ANEXO. UBICACIÓN
3. IDENTIFICACIÓN DE LA INSTALACIÓN
4. REGLAMENTACIÓN Y DISPOSICIONES OFICIALES Y PARTICULARES
5. DESCRIPCIÓN DEL ANEXO
 - 5.1. Nuevo apoyo proyectado
 - 5.1.1 *Apoyo y Cruceta a instalar. Puesta a tierra*
 - 5.1.2 *Aislamiento*
 - 5.1.3 *Medidas de protección de la avifauna.*
 - 5.2. Nueva LSMT proyectada
 - 5.2.1 *Trazado de la nueva LSMT proyectada*
 - 5.2.2 *Conductor subterráneo a utilizar*
 - 5.2.3 *Conductor subterráneo de Fibra Óptica a utilizar*
 - 5.2.4 *Canalizaciones subterráneas*
 - 5.2.5 *Arquetas para MTT*
 - 5.2.6 *Puesta a tierra de cables subterráneos*
 - 5.2.7 *Ensayos eléctricos después de la instalación*
 - 5.2.8 *Canalización para instalación de cable subterráneo de fibra óptica*
 - 5.3. Entronque aéreo-subterráneo
 - 5.4. Desmontaje de LAMT
 - 5.5. Puesta en servicio de las instalaciones
6. SERVICIOS AFECTADOS
7. CRUZAMIENTOS Y PARALELISMOS
8. PRESCRIPCIONES ESPECIALES
9. CONCLUSIÓN Y PRESUPUESTO

1. ANTECEDENTES

I-DE REDES ELECTRICAS INTELIGENTES S.A.U. con N.I.F. A-95.075.578 domicilio en la C/ Periodista Sánchez Asensio, N° 1, de la localidad de Cáceres, redacto proyecto para el **PARA SOTERRAMIENTO DE UN TRAMO DE LA LAMT 4931-05- "DEHESA" DE LA STR `STR CACERES 2`, DE 13,2 KV, ENTRE LOS APOYOS 5000 Y 5003, EN EL T.M. DE CÁCERES (CÁCERES)**, con visado N° **CC00709/23** de **30 de Junio de 2023**.



2. OBJETO Y UTILIDAD DEL ANEXO. UBICACIÓN

El presente ANEXO tiene por objeto detallar y justificar los cambios a llevar a cabo en el Proyecto original consistente en la ejecución de un Soterramiento del tramo de la Línea Aérea de Media Tensión, de 13,2 kV, “Dehesa” de la ST `STR cáceres 2`, entre los apoyos 5000 y 5003, con el consecuente desmontaje del tramo aéreo correspondiente.

Debido a un requerimiento por parte del Ayuntamiento de Cáceres, se ha tenido que modificar parte del trazado proyectado originalmente, en el que se ejecuta una canalización junto a un edificio previsto para demolición en la Plaza Francisco Garcia Rebollo.

Es por ello que se modifica el trazado de la canalización del proyecto original.

Es por ello que el presente anexo tiene por objeto exponer ante los Organismos Competentes que la red eléctrica aérea de alta tensión, objeto del presente, reúne las condiciones y garantías mínimas exigidas por la reglamentación vigente, con el fin de obtener la Autorización Administrativa y la de Ejecución de la instalación

La obra se llevaría a cabo en terreno municipal, en la Calle Rio Rodano, Calle Luis Bravo Hernandez y Calle Paloma, según planos, en el Término Municipal de Cáceres, en la provincia de Cáceres.

3. IDENTIFICACIÓN DE LA INSTALACIÓN

La línea aérea de media tensión objeto de soterramiento son la L-4931-05-"Dehesa" de la ST `STR Cáceres 2`, de 13,2 KV.



4. REGLAMENTACIÓN Y DISPOSICIONES OFICIALES Y PARTICULARES

Para la redacción del presente anexo se han tenido en cuenta todas las especificaciones relativas a líneas Aéreas y Subterráneas de Media Tensión contenida en los Reglamentos siguientes:

- ✚ Decreto 66/2016, de 24 de mayo, por el que se modifica el Decreto 49/2004, de 20 de abril, por el que se regula el procedimiento para la instalación y puesta en funcionamiento de establecimientos industriales.
- ✚ LEY 16/2015, de 23 de abril, de protección ambiental de la Comunidad Autónoma de Extremadura.
- ✚ Real Decreto 223/2008, de 15 de febrero, por el que se aprueba el Reglamento sobre condiciones técnicas y garantías de seguridad en líneas eléctricas de alta tensión y sus instrucciones técnicas complementarias ITC-LAT 01 a 09.
- ✚ Orden de 12 de diciembre de 2005 por la que se dictan normas para la tramitación de los expedientes de instalación y puesta en funcionamiento de establecimientos e instalaciones industriales.
- ✚ Ley 31/1995, de 8 de Noviembre, de Prevención de Riesgos Laborales.
- ✚ Ordenanza de Seguridad e Higiene en el Trabajo. Aprobada por Orden del Ministerio de Trabajo de 9.03.71
- ✚ Real Decreto 1955/2000, de 1 de diciembre, por el que se regulan las actividades de transporte, distribución, comercialización, suministro y procedimientos de autorización de instalaciones de energía eléctrica.
- ✚ Normas UNE y Recomendaciones UNESA que sean de aplicación.
- ✚ Normas particulares y de normalización de IBERDROLA Distribución Eléctrica, S.A.
- ✚ Condiciones impuestas por las entidades públicas afectadas.
- ✚ Regulación de Medida de Aislamiento de las Instalaciones Eléctricas, aprobada por Resolución de 7 de Mayo de 1974.
- ✚ Real Decreto 1627/1997 de 24 de octubre de 1.997, sobre Disposiciones mínimas de seguridad y salud en las obras.
- ✚ Real Decreto 485/1997 de 14 de abril de 1997, sobre Disposiciones mínimas en materia de señalización de seguridad y salud en el trabajo.
- ✚ Real Decreto 1215/1997 de 18 de julio de 1997, sobre Disposiciones mínimas de seguridad y salud para la utilización por los trabajadores de los equipos de trabajo.

- Real Decreto 773/1997 de 30 de mayo de 1997, sobre Disposiciones mínimas de seguridad y salud relativas a la utilización por los trabajadores de EPI's.
- Reglamentos Electrotécnico para Baja Tensión e Instrucciones Técnicas complementarias aprobado por el Real Decreto 842/2002 de 2 de agosto, publicado en el B.O.E. de 18 de septiembre de 2002.
- Real Decreto 337/2014, de 9 de mayo, por el que se aprueban el Reglamento sobre condiciones técnicas y garantías de seguridad en instalaciones eléctricas de alta tensión y sus Instrucciones Técnicas Complementarias ITC-RAT 01 a 23.
- Real Decreto Legislativo 1/2001, de 20 de julio, por el que se aprueba el texto refundido de la Ley de Aguas y el Reglamento del 11 de abril de 1986 modificado por el R.D. 606/2003, en su artículo 127 del Reglamento.



Documento visado con número: CC00014/24 y CSV nº V-B9G7NSEI0TKH4C6U verificable en <http://evisado.cogitacaceres.org/validar/ValidacionCSV.aspx>



5. DESCRIPCIÓN DEL ANEXO



Según se indica en el proyecto del que forma parte el presente anexo se pretende soterrar un tramo de la Línea Aérea de Media Tensión "Dehesa" de la ST `STR Cáceres 2`, entre los apoyos 5000 y 5003 de la misma, resultando una nueva Línea de Media Tensión, de 13,2 KV de forma subterránea entubada en zanja por nueva canalización, por terreno municipal por la Calle Rio Rodano, Calle Luis Bravo Hernandez y Calle Paloma, según planos, en el Término Municipal de Cáceres, en la provincia de Cáceres.

Nueva LSMT proyectada:

- **Inicio:** Apoyo 5003 de la L-"Dehesa", a sustituir, según planos, en el que se realizará un entronque aéreo-subterráneo.
- **Fin:** Sala de Celdas de 20 KV de la ST `STR Cáceres 2`.
- **Longitud:** **707 ml**

Tal y como se ha comentado, según requerimiento por parte del Ayuntamiento de Cáceres, se ha tenido que modificar parte del trazado proyectado originalmente, en el que se ejecuta una canalización junto a un edificio previsto para demolición en la Plaza Francisco Garcia Rebollo.

Como consecuencia del soterramiento previsto se desmontarán los tramos de la LAMT "Dehesa" entre el apoyo 5000 a mantener y el apoyo 5003 a sustituir, así como el apoyo intermedio 5002 a desmontar , tal y como se puede observar en los planos adjuntos.



Apoyo 5002 a desmontar



L- "Dehesa" a desmontar, Apoyo 5001 a mantener

La nueva LSMT proyectada se trazará, previa autorización del Ayto. de Cáceres, por terreno municipal perteneciente al propio Ayuntamiento.



Documento visado con número: CC00014/24 y CSV nº V-B9G7NSEI0TKH4C6U verificable en <http://revisado.cogitacaceres.org/validar/ValidacionCSV.aspx>



Se coordinarán en todo momento la ejecución de las obras objeto del presente proyecto con las distintas compañías que pudieran tener servicios (abastecimiento, saneamiento, telecomunicaciones,...) en la zona.



Estas instalaciones se encuentran ubicadas en Zona Urbanizable, según describe el Decreto 47/2.004 de 20 de abril, sobre las condiciones técnicas que deberán cumplir las instalaciones eléctricas en la Comunidad Autónoma de Extremadura.

El trazado previsto será el indicado, aunque podrá sufrir las variaciones oportunas que considere el Ayuntamiento de Cáceres, adaptándose a la actualidad de los pavimentos y planeamiento urbanístico vigente, llevándose a cabo los cruzamientos y reposiciones que sean necesarios para tal fin.

Las actuaciones recogidas en el presente proyecto cumplen lo dispuesto los artículos 4.11.9 “Condiciones particulares del tipo Electricidad (D)” y 5.1.5. “Red de Suministro de Energía Eléctrica (D)” del Plan General Municipal de Cáceres., ya que el tendido de los nuevos conductores subterráneos se realizará por suelo urbano y urbanizable, con las debidas garantías de seguridad y aislamiento por los trazados del sistema general viario de acuerdo con el planeamiento vigente aprobado.

Por otro lado indicar que las instalaciones proyectadas no afectan a ninguna zona de Vigilancia Arqueológica contempladas en el PGM de Cáceres, según artículo 7.2.4 del mismo.

Durante la ejecución de las obras objeto del presente proyecto se tendrá en cuenta la Ordenanza Municipal reguladora de Limpieza Viaria y Gestión de Residuos Municipales, según B.O.P. de 1 de Junio de 2021, en especial lo indicado en el “Título II: Limpieza de la Vía Pública .Capítulo 3: Obras que afectan a la vía pública, Artículo 12.- Obras en la vía pública y Artículo 13.- Carga, descarga y transporte de materiales de construcción”.

Según la Ley 16/2015, de 23 de abril, de Protección Ambiental de la Comunidad Autónoma de Extremadura, las actuaciones contempladas en el presente proyecto NO están recogidas en ninguno de los Anexos de la misma, por lo que NO deberá ser sometido a Evaluación Ambiental.



5.1. Nuevo apoyo proyectado

5.1.1 Apoyo y Cruceta a instalar. Puesta a tierra

El nuevo apoyo a instalar será para montaje empotrado, de perfiles metálicos unidos por celosías, según norma UNE 207017, cuyas características son:

Apoyo	Tipo	Función	Cruceta	Cimentación * (a x h)
A1 (5003)	C-4500/16	Fin de línea	RC3-20T	1,17 x 2,89 m

* "a" es la dimensión de cada uno de los lados de la base de la cimentación y "h" la profundidad de la misma, tal y como se muestra en los planos de detalle adjuntos.

Las coordenadas replanteo del nuevo apoyo a instalar son las siguientes:

Apoyo	Coordenada X	Coordenada Y
A1	724556,437	4370435,439

Cruceta

En el nuevo apoyo a instalar se instalará una cruceta recta atirantada del tipo "RC3-20T", cuyas características se muestran a continuación:

Designación	Separación entre fase y el eje del apoyo (mm)	Casos de carga	Carga de trabajo más sobrecarga (daN)			Coeficiente de seguridad	Carga límite especificada			
			V	L	F		Carga de ensayo (daN)			Duración (s)
							V	L	F	
RC3-20T	2000	A	800	---	2000	1,5	1200	---	3000	60
		B	800	2000	---		1200	3000	---	

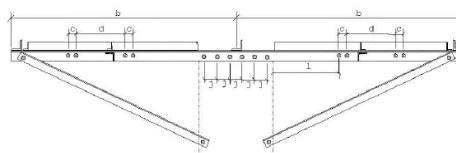
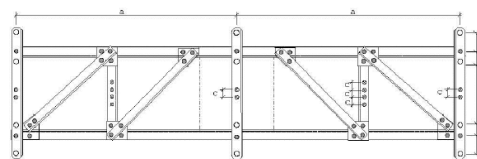

Cruceta disposición general

● Taladros de \varnothing 13,5 mm
 ● Taladros de \varnothing 17,0 mm
 ○ Taladros de \varnothing 22 mm

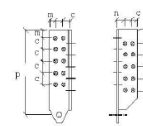
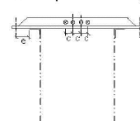

Cartela para cadenas verticales

Detalle cruceta recta atirantada `RC`



Puesta a Tierra del nuevo apoyo

NORMAS GENERALES.

Se realizará el sistema de puesta a tierra del nuevo apoyo según establece “REGLAMENTO SOBRE CONDICIONES TÉCNICAS Y GARANTÍAS DE SEGURIDAD EN LÍNEAS ELÉCTRICAS DE ALTA TENSIÓN” aprobado mediante Real Decreto RD 223/2008 en el Consejo de Ministros del 15 de febrero de 2008 en el apartado 7 de la instrucción técnica complementaria ITC-LAT 07 “Líneas aéreas con conductores desnudos”.

Todos los apoyos de material conductor, como es el caso del apoyo metálico empleado en la línea, deberán conectarse a tierra mediante una conexión específica. En el caso de líneas eléctricas que contengan cables de tierra a lo largo de toda su longitud, el diseño de su sistema de puesta a tierra deberá considerar el efecto de los cables de tierra.

Los apoyos que sean diseñados para albergar las botellas terminales de paso aéreo-subterráneo deberán cumplir los mismos requisitos que el resto de apoyos en función de su ubicación.

La conexión a tierra de los pararrayos instalados en el apoyo no se realizará a través de la estructura del apoyo metálico.

CLASIFICACIÓN DE LOS APOYOS SEGÚN SU UBICACIÓN.

Para poder identificar los apoyos en los que se debe garantizar los valores admisibles de las tensiones de contacto, se establece la siguiente clasificación de los apoyos según su ubicación:

Apoyos Frecuentados: Son los situados en lugares de acceso público y donde la presencia de personas ajenas a la instalación eléctrica es frecuente: donde se espere que las personas se queden durante tiempo relativamente largo, algunas horas al día durante varias semanas, o por un tiempo corto pero muchas veces al día, por ejemplo, cerca de áreas residenciales o campos de juego. Los lugares que solamente se ocupan ocasionalmente, como bosques, campo abierto, campos de labranza, etc., no están incluidos.

El diseño del sistema de puesta a tierra de este tipo de apoyos debe ser verificado según se indica en el apartado 7.3.4.3 de la ITC – LAT 07.

Desde el punto de vista de la seguridad de las personas, los apoyos frecuentados podrán considerarse exentos del cumplimiento de las tensiones de contacto en los siguientes casos:



1. Cuando se aíslen los apoyos de tal forma que todas las partes metálicas del apoyo queden fuera del volumen de accesibilidad limitado por una distancia horizontal mínima de 1,25 m, utilizando para ello vallas aislantes.



2. Cuando todas las partes metálicas del apoyo queden fuera del volumen de accesibilidad limitado por una distancia horizontal mínima de 1,25 m, debido a agentes externos (orografía del terreno, obstáculos naturales, etc.).

3. Cuando el apoyo esté recubierto por placas aislantes o protegido por obra de fábrica de ladrillo hasta una altura de 2,5 m, de forma que se impida la escalada al apoyo.

En estos casos, no obstante, habrá que garantizar que se cumplen las tensiones de paso aplicadas.

A su vez, los apoyos frecuentados se clasifican en dos subtipos:

Apoyos frecuentados con calzado. Se considerará como resistencias adicionales la resistencia adicional del calzado, Ra1, y la resistencia a tierra en el punto de contacto, Ra2. Se puede emplear como valor de la resistencia del calzado 1000 Ω.

$$Ra = Ra1 + Ra2 = 1000 + 1,5 \text{ } \Omega$$

Estos apoyos serán los situados en lugares donde se puede suponer, razonadamente, que las personas estén calzadas, como pavimentos de carreteras públicas, lugares de aparcamiento, etc.

Apoyos frecuentados sin calzado. Se considerará como resistencia adicional únicamente la resistencia a tierra en el punto de contacto, Ra2. La resistencia adicional del calzado, Ra1, será nula.

$$Ra = Ra2 = 1,5 \text{ } \Omega$$

Estos apoyos serán los situados en lugares como jardines, piscinas, camping, áreas recreativas donde las personas puedan estar con los pies desnudos.

Apoyos no Frecuentados. Son los situados en lugares que no son de acceso público o donde el acceso de personas es poco frecuente.

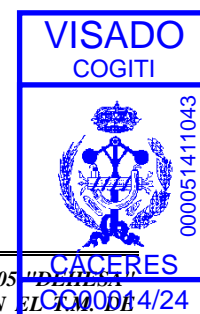



CLASIFICACIÓN DEL NUEVO APOYO PROYECTADO

A continuación, se indica la clasificación según su ubicación del nuevo apoyo proyectado:

Nº de Apoyo	Tipo	Clasificación del Apoyo	Medidas adicionales
<i>Apoyo A1</i>	<i>Metálico</i>	<i>Frecuentado</i>	---

DISEÑO DEL SISTEMA DE PUESTA A TIERRA.

El diseño del sistema de puesta a tierra cumple los siguientes criterios básicos:

- Resistencia a los esfuerzos mecánicos y a la corrosión
- Resistencia desde un punto de vista térmico
- Garantizar la seguridad de las personas con respecto a tensiones que aparezcan durante una falta a tierra.
- Proteger de daños a propiedades y equipos y garantizar la fiabilidad de la línea.

A continuación, se describe el diseño del sistema de puesta a tierra para cada tipo de apoyo según su ubicación:

Apoyos no frecuentados (N.F.):

El electrodo a emplear para su utilización en el caso de líneas aéreas con apoyos no frecuentados, tal como especifica el apartado 7.3.4.3 de la ITC LAT-07 del RLAT, proporcionará un valor de la resistencia de puesta a tierra lo suficientemente bajo para garantizar la actuación de las protecciones en caso de defecto a tierra. Dicho valor, se podrá conseguir mediante la utilización de una sola pica de acero cobrizado de 1,5 m de longitud y 14 mm de diámetro, enterrado como mínimo a 0,5 m de profundidad. Si no es posible alcanzar, mediante una sola pica, los valores de resistencia calculado, se añadirán picas al electrodo enterrado, siguiendo la periferia del apoyo, hasta completar un anillo de cuatro picas (véase figura), añadiendo, si es necesario a dicho anillo, picas en hilera de igual longitud, separadas 3 m entre sí.

El conductor de unión entre picas será de cobre de 50 mm² de sección.

Apoyos frecuentados (F.):

En este caso, se realizará para cada pata una toma de tierra igual que para el caso de los apoyos no frecuentados y se completará con la realización de un primer anillo. La configuración tipo del electrodo a emplear para su utilización en el caso de líneas aéreas con apoyos frecuentados con calzado será la de un bucle perimetral con la cimentación, cuadrado, a una distancia horizontal de 1m, como mínimo, formado por conductor de cobre de 50 mm² de sección, enterrado como mínimo a 0,5 m de profundidad, al que se conectarán en cada uno de sus vértices cuatro picas de acero cobrizado de 1,5 m de longitud y 14 mm de diámetro.

En todo caso la resistencia de puesta a tierra presentada por el electrodo, en ningún caso debe ser superior a 50 Ω. Si no es posible alcanzar este valor, mediante la configuración tipo, y hasta conseguir los 50 Ω, se añadirá, a dicha configuración, picas en hilera, de igual longitud, separadas 3 m entre sí. Para considerar el apoyo exento del cumplimiento de la tensión de contacto se tomarán las siguientes medidas adicionales:

- Se enterrará a 0,8 m tanto el electrodo como el anillo.
- Se colocará una acera perimetral de hormigón a 1,20 m de la cimentación del apoyo. Embebido en el interior de dicho hormigón se instalará un mallado electrosoldado con redondos de diámetro no inferior a 4 mm formando una retícula no superior a 0,3 x 0,3 m, a una profundidad de al menos 0,2 m. Este mallado se conectará a un punto a la puesta a tierra de protección del apoyo.
- Además el apoyo estará protegido por obra de fábrica de ladrillo hasta una altura de 2,5 m, de forma que se impida la escalada al apoyo.

En estos casos, no obstante, habrá que garantizar que se cumplen las tensiones de paso aplicadas.

En nuestro caso se considerará como resistencias adicionales la resistencia adicional del calzado, Ra1, y la resistencia a tierra en el punto de contacto, Ra2. Se puede emplear como valor de la resistencia del calzado 1000 Ω.

$$Ra = Ra1 + Ra2 = 1000 + 1,5ps$$

En caso de ser necesario, tras la verificación del sistema de puesta a tierra se instalaría un tercer anillo.



Señalización y numeración del nuevo apoyo

Además, en el nuevo apoyo se instalará una placa de señalización de riesgo eléctrico tipo CE 14, según la norma NI 29.00.00 y será numerado de manera que no se borre, según norma de Iberdrola NI 29.05.01.



5.1.2 Aislamiento

El aislamiento del nuevo apoyo estará formado por aisladores compuestos para líneas eléctricas de alta tensión según normas UNE 21909 y UNE-EN 62217. Los elementos de cadenas para los aisladores compuestos responderán a lo establecido en la norma UNE-EN 61466.

Para el aislamiento hay dos niveles, que se determinan en función de la contaminación de la zona en la que vaya a instalarse la línea, definidos en la tabla 14 de la ITC-LAT 07.

Según dicha tabla el nivel de contaminación elegido es el nivel I (ligero), por tratarse de una zona sin industrias y con baja densidad de viviendas con calefacción, no obstante según normas de Iberdrola los entornos especificados para un nivel de contaminación I, serán considerados como nivel II (medio).

Siguiendo criterios de IBERDROLA, el aislamiento a instalar en el nuevo apoyo estará formado por cadenas con aislador de composite del tipo **U70YB30P**, de nivel de polución muy fuerte (IV) cuyas características son:

- *Carga de rotura (daN): 7000.*
- *Línea de fuga mínima (mm): 740.*
- *Tensión de contorno bajo lluvia a 50 Hz durante 1 minuto (KV): 70.*
- *Tensión de impulso tipo rayo, valor de cresta (KV): 165.*

Como medida de protección de la avifauna, el aislamiento a instalar en el nuevo apoyo de amarre fin de línea estará formado por una **cadena de amarre con aislador de composite bastón largo (U70YB30P AL)** de nivel de polución alto (nivel IV), con grapa de amarre, según NI 48.08.01 que responde a la distancia exigida en el anexo del RD 1432, es decir, un aislador cuya longitud aislada sea de al menos 1 m, cumpliendo así con el requisito de protección de la avifauna. Como alternativa para conseguir la distancia de 1 m, se dispone de un bastón corto cuya longitud aislada es de al menos 0,7 m para ser combinado con otros elementos o herrajes apropiados que cumplen con dicha longitud.

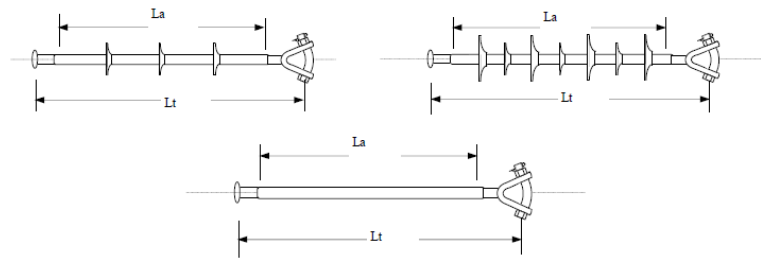

Detalle aisladores para avifauna

Designación	Lt (mm)	La (Mm)	Línea de fuga (mm)	Tensión U nominal (kV)
U70YB30P AL	1170	≥ 1020	1020	30

Cuando las circunstancias lo requieran y se necesite efectuar Cruzamientos o Paralelismos, éstos se ajustarán a lo preceptuado en el Reglamento Técnico de Líneas Eléctricas Aéreas de Alta Tensión.

5.1.3. Medidas de protección de la avifauna.

En el nuevo apoyo a instalar se utilizarán los elementos anti-electrocución para el forrado de conductores, grapas, aisladores y herrajes, recogidos en la NI 52.59.03.

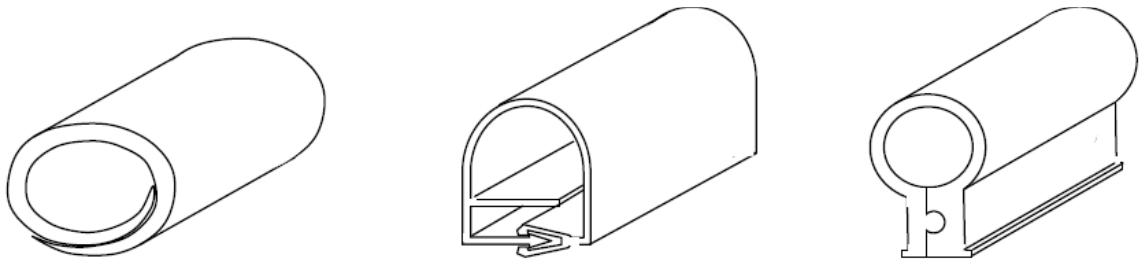

Cubiertas para el forrado de puentes y conductores

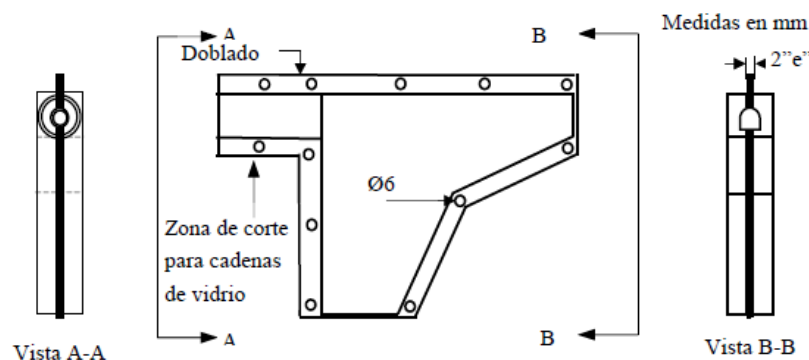

Forros para grapas de amarre

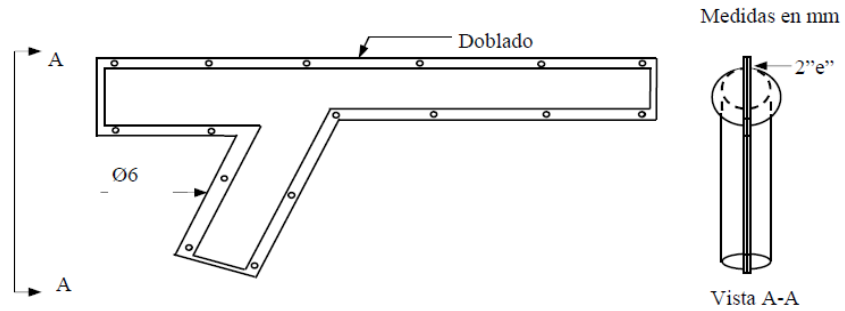

Forros para grapas de amarre a compresión

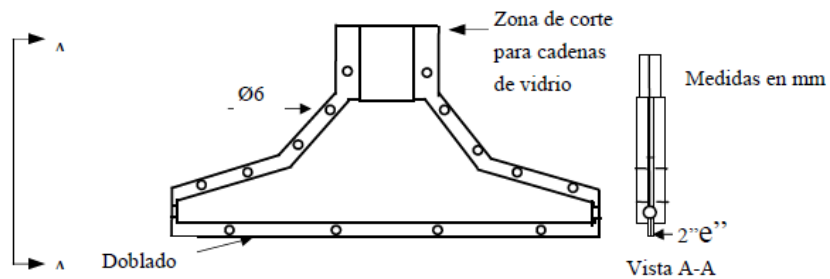
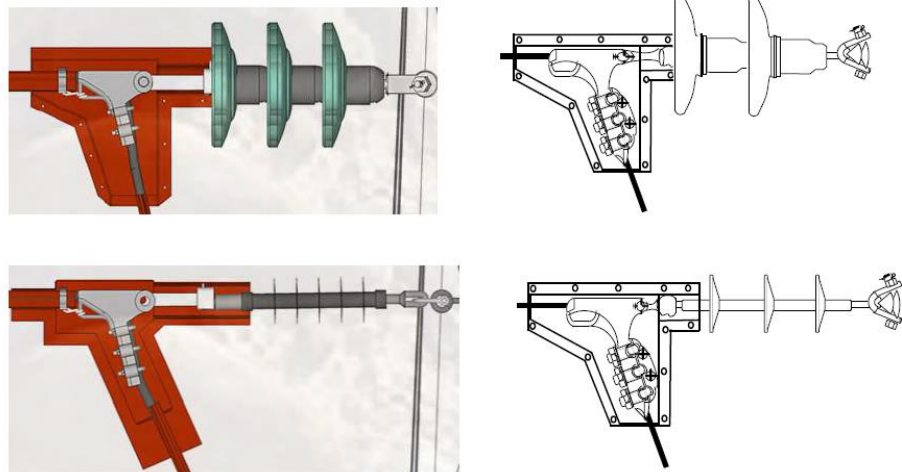

Forros para grapas de suspensión

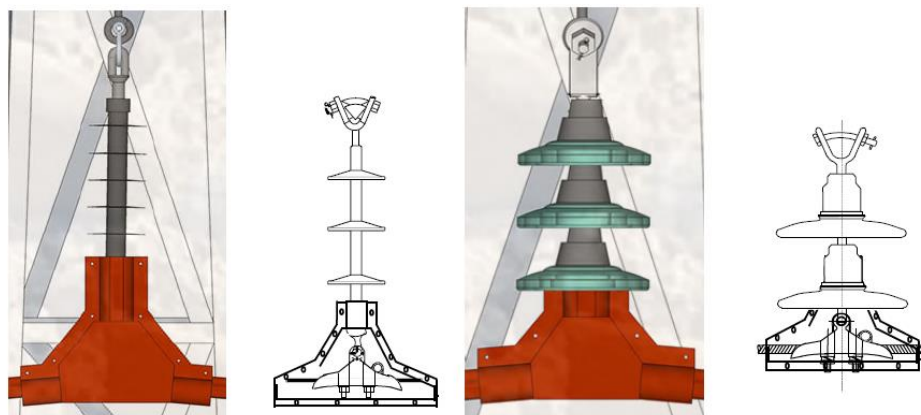

Montaje de forros sobre cadena de amarre y suspensión

A continuación se representan los forros de herrajes y las distancias de forrado de los conductores para cumplir con el RD de avifauna.



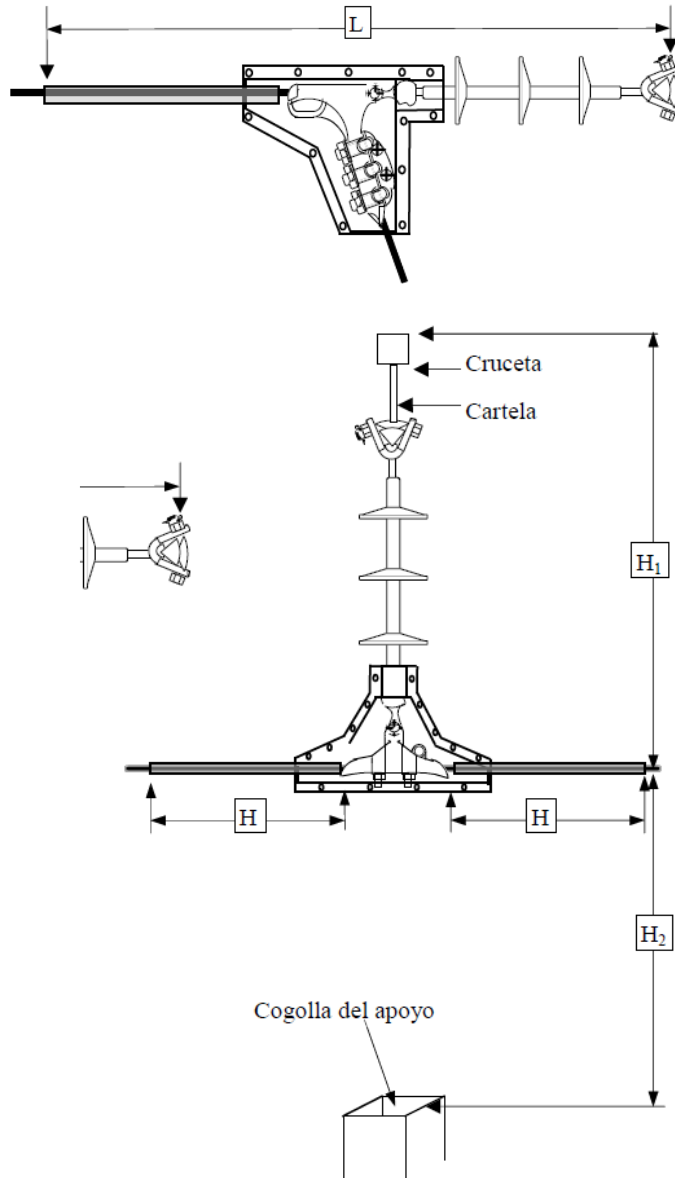

L \geq **1000 mm**. L es la distancia total que tiene que haber desde la zona de posada y el punto en tensión cuando se forran los elementos metálicos para una cadena de amarre.

H \geq **1000 mm**. H es la distancia que se debe forrar el conductor a cada lado, si no se cumplen las distancias mínimas H_1 desde el conductor hasta el punto de posada por la parte superior y/o H_2 desde el punto en tensión y la cogolla del apoyo.

- $H_1 = 600$ mm
- $H_2 < 800$ mm

De entre las medidas preventivas anti-nidificación proyectadas en el Artº. 5 de Decreto 47/2004, se propone la colocación sobre el nuevo apoyo proyectado, de elementos



dispositivos disuasorios de nidificación, tipo "tejadillo", para crucetas TACR, de probada eficacia en las instalaciones realizadas.



Designación	A	L	M
TACR-HV/1500	90°	3200	400
TACR-HV/2000		4200	
TACR-C/1000		2200	500
TACR-C/1250		2700	
TACR-1500		3200	
TACR-C/1750		3700	
TACR-C/2000		4200	

Dimensiones en mm

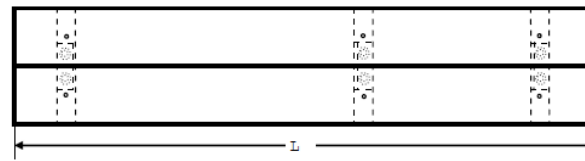
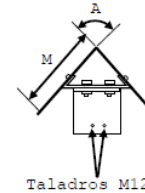
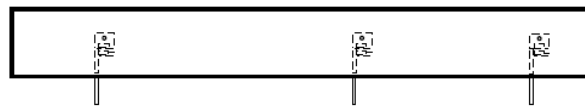

Chapa de 1,2 mm de espesor

Detalle tejadillos antinidificación para crucetas TACR

Documento visado con número: CC00014/24 y CSV nº V-B9G7NSEI0TKH4C6U verificable en <http://revisado.cogitacaceres.org/validar/ValidacionCSV.aspx>

5.2. Nueva LSMT proyectada.

5.2.1 Trazado de la nueva LSMT proyectada

La nueva línea subterránea de MT a realizar, *según el presente Anexo*, discurrirá una (nueva LSMT para realizar el soterramiento de un tramo de conductor de la LAMT " Dehesa " entre los apoyos 5000 y 5003 de la misma, que discurrirá entubada en zanja por nueva canalización a ejecutar, formada ésta por 2 tubos plásticos de 160 mm de Ø, además de un multitubo (MTT 3x40), para los cables de control, por parcelas públicas y privadas, tal y como se puede observar en el *plano 02.- Emplazamiento*, y siguiendo la tramificación que se muestra a continuación:

Tramo	Long. Zanja	Nº Tubos	Tipo Pavimento	Calles
1	29 ml	2T + MTT	Calzada Tierra	Terreno Municipal
2	50 ml	2T + MTT	Calzada Tierra	Terreno Municipal
3	23 ml	2T + MTT	Calzada Tierra	Calle Rio Rodano
4	148 ml	2T + MTT	Calzada Aglomerado Asfáltico	Calle Rio Rodano
5	7 m	2T + MTT	Acerado de Baldosas	Calle Rio Rodano
6	19 m	2T + MTT	Calzada Aglomerado Asfáltico	Calle Rio Rodano
7	22 m	2T + MTT	Acerado de Baldosas	Calle Rio Rodano
8	14 m	2T + MTT	Calzada Aglomerado Asfáltico	Calle Rio Rodano
9	42 m	2T + MTT	Acerado de Baldosas	Calle Rio Rodano
10	45 m	2T + MTT	Acerado de Baldosas	Calle Luis Bravo Hernandez
11	76 ml	2T + MTT	Calzada Tierra	Calle Paloma
12	83 ml	2T + MTT	Calzada Aglomerado Asfáltico	Calle Paloma
13	97 ml	2T + MTT	Calzada Tierra	Terreno Municipal
14	19 ml	Registrable existente STR		Terrenos STR

La longitud de nueva zanja necesaria para la nueva LSMT proyectada será de 674 m mientras que la longitud de conductor será de 707 m, teniendo en cuenta el conductor que discurre por canalización existente dentro de la ST (19 ml), conexión en CT "Abundancia" (2x3ml=6ml), entronque aéreo-subterráneo (12 ml) y la conexión en la sala de células de la ST 'STR Cáceres 2' (15 ml)





5.2.2 Conductor subterráneo a utilizar

La nueva línea subterránea a instalar estará formada por un conductor del tipo **HEP Z1-AL 12/20 KV de 1x240 mm²** y **HEPR Z1 (AS) -AL 12/20 KV de 1x240 mm²** dentro de la STR, cuyas características más importantes son las siguientes:

- *Conductor:* Aluminio compacto, sección circular, clase 2 UNE 21-022
- *Pantalla sobre el conductor:* Capa de mezcla semiconductora aplicada por extrusión.
- *Aislamiento:* Mezcla a base de etileno propileno de alto módulo (HEPR)
- *Pantalla sobre el aislamiento:* Una capa de mezcla semiconductora pelable no metálica aplicada por extrusión, asociada a una corona de alambre y contraespira de cobre.
- *Cubierta:* Compuesto termoplástico a base de poliolefina y sin contenido de componentes clorados u otros contaminantes.

Algunas otras características más importantes se muestran en la siguiente tabla:

Tipo constructivo	Tensión Nominal U _o /U (kV)	Sección Conductor (mm ²)	Sección pantalla	R _{MAX.} a 105°C (Ω/km)	Densidad Máx. de I _{cc} (A/mm ²) en 1 seg	I _{MAX} admisible (A)
HEPRZ1	12/20	240	16	0,169	89	345

Valores obtenidos para una caída de tensión admisible y pérdida de potencia, en el punto más desfavorable de la red no superior al 5%. Este valor será el máximo que se podrá alcanzar por la suma de la red general y las acometidas, tanto existentes como futuras.

5.2.3. Conductor subterráneo de Fibra Óptica a utilizar

La línea de Fibra Óptica proyectada estará formada por un conductor del tipo **OSGZ** cuyas características más importantes son las siguientes:



- Cable óptico (O).
- Subterráneo (S).
- Refuerzo hilados de vidrio (G).
- Cubierta exterior (Z1).
- N° de fibras: 80.

Estos cables estarán constituidos por un núcleo óptico con capacidad de hasta 90 fibras apoyado sobre un soporte central dieléctrico, y diversos recubrimientos protectores de refuerzo y cubiertas.

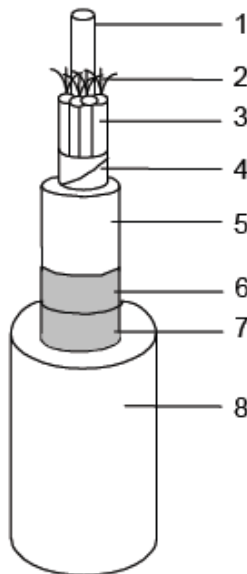

1. Soporte central dieléctrico rígido.
2. Fibras ópticas.
3. Protección holgada taponada con gel anti-humedad. Núcleo óptico taponado con gel anti-humedad.
4. Cintas de protección y sujeción del núcleo óptico.
5. Cubierta termoplástica interior.
6. Refuerzo compuesto por hilados de Vidrio.
7. Sujeción de los hilados de vidrio.
8. Cubierta exterior de poliolefina (Z1).

El núcleo óptico estará formado por un soporte central dieléctrico a base de fibra de vidrio reforzado y un grupo de tubos de material termoplástico de protección holgada de las fibras, reunidos en SZ alrededor del mencionado soporte central. Cada tubo va taponado con un gel hidrófugo, sujeto con cinta sintética y/o hilatura.

Los tubos protectores se diferenciarán por coloraciones distintas, destinándose el color amarillo a alojar las fibras del tipo G655, cuando se requiera. Caso de no necesitar todos los tubos, estos se sustituirán por rellenos sin fibras, de color negro.

Las fibras dentro de cada tubo estarán coloreadas, no coexistiendo más de una fibra óptica del mismo color por tubo, así en el caso que nos ocupa, el cable óptico está formado por 5 tubos, alojándose 16 fibras en cada uno de ellos, en 4 serán del tipo G652 y en 1 del tipo G655.

Además de lo indicado, el cable óptico descrito llevará una serie de recubrimiento protectores, que básicamente estarán formados por una cubierta interior termoplástica, de alta resistencia a la humedad, seguida de un refuerzo de hilatura de vidrio a doble capa cableada sobre las que se dispondrá una cubierta exterior termoplástica.



5.2.4. Canalizaciones subterráneas

La nueva canalización subterránea para la LSMT proyectada estará formada por 2 tubos plásticos de 160 mm de Ø, además de un multitubo (MTT 3x40), para los cables de control, tal y como se puede observar en los planos de Secciones tipo de Canalizaciones del presente proyecto.

Se evitará, en lo posible, los cambios de dirección de las canalizaciones entubadas respetando los cambios de curvatura indicados por el fabricante de los tubos. En los puntos donde se produzcan, para facilitar la manipulación de los cables se dispondrán arquetas con tapas no registrables. Con objeto de no sobrepasar las tensiones de tiro indicadas en las normas aplicables a cada tipo de cable en los tramos rectos se instalarán calas de tiro en aquellos casos que lo requieran.

La entrada de las canalizaciones entubadas en las diferentes calas deberán quedar debidamente selladas en sus extremos.

Los laterales de la zanja han de ser compactos y no deben desprender piedras o tierra. La zanja se protegerá con estribas u otros medios para asegurar su estabilidad y además debe permitir las operaciones de tendido de los tubos y cumplir con las condiciones de paralelismo, cuando lo haya.

La canalización será subterránea entubada en zanja y estará constituida por tubos plásticos de 160 mm de Ø, además de un ducto para cables de control (multitubo con designación MTT 4x40 según NI), que se instalará por encima de los tubos, mediante un conjunto abrazadera/soporte, ambos fabricados en material plástico. Las características del ducto y accesorios a instalar se encuentran normalizadas en la NI 52.95.20 “Tubos de plástico y sus accesorios (exentos de halógenos) para canalizaciones de redes subterráneas de telecomunicaciones”.

A este ducto se le dará continuidad en todo su recorrido, al objeto de facilitar el tendido de los cables de control y red multimedia incluido en paso por las arquetas y calas de tiro si las hubiera.

En el caso de que el tendido eléctrico no tuviese arquetas registrables, cada 100 m. se colocará una arqueta de telecomunicaciones, preferentemente independiente del prisma eléctrico, cada 100 m., en los cambios de dirección de la canalización, en puntos singulares como perforaciones horizontales, cruces de carreteras o autopistas, etc., y en las acometidas a instalaciones eléctricas. En el caso de que el tendido eléctrico tuviera arquetas registrables (y siempre que las arquetas registrables estén situadas a una distancia menor o igual que 100 m.), se realizará el paso del cable óptico por éstas, grapándolo a la pared y dejando por cada 100 m., una reserva de aproximadamente 5 m. también grapada a la pared.

Cuando se produzca una derivación del cable de fibra óptica se puede optar por dos sistemas:

- Instalar arquetas de telecomunicaciones específicas para los cables ópticos subterráneos, fuera del prisma eléctrico en el que se instalará la caja de empalme (ver figura siguiente).



- Instalar la caja de empalme dentro de la arqueta eléctrica de manera que quede adosada a la pared de la misma mediante tornillos.

La adopción de una de las dos opciones vendrá determinada por la posibilidad técnica de su realización.

A 0,10 m del firme se instalará una cinta de señalización a todo lo largo del trazado del cable, cuyas características serán las establecidas en la norma de Iberdrola NI 29.00.01.

La canalización incluye en aquellos sitios en donde se requiera la colocación de placa de protección mecánica material (NI 52.95.01placa/s cubre cables). Así mismo quedan incluidas cuantas uniones de tubos se requieran así como los elementos necesarios para la sujeción de los tubos donde sea necesario.

Al objeto de impedir la entrada del agua, suciedad y material orgánico, los extremos de los tubos deberán estar sellados, así como en las diferentes calas de tiro o de empalme. Los tubos que se coloquen como reserva deberán estar provistos de tapones.



Antes del tendido se deberá eliminar de su interior la suciedad o tierra garantizándose el paso de los cables mediante mandrilado acorde a la sección interior del tubo o sistema equivalente. Durante el tendido se deberán embocar correctamente para evitar la entrada de tierra o de hormigón.

Canalización en calzada

La profundidad de la zanja dependerá del número de tubos a instalar, manteniendo una distancia mínima entre la rasante superior del tubo más alto y la rasante del terreno de 0,80 m.

La anchura mínima será de 0,35 m para la colocación de dos tubos rectos de 160 mm de Ø, aumentando la anchura en función del número de tubos a instalar.

En el fondo de la zanja y en toda la extensión se colocará una solera de limpieza de mínimo 0,04 m de espesor de hormigón no estructural, de resistencia a compresión 15 N/mm², consistencia blanda y tamaño máximo del árido 20 mm, sobre la que se depositarán los tubos dispuestos por planos. A continuación se colocará otra capa de hormigón HNE-15/B/20, con un espesor mínimo de 0,08 m por encima de los tubos y envolviéndolos completamente.

Posteriormente, se hace el relleno de la zanja, dejando libre el espesor del pavimento. Para este relleno se utilizará tierras procedentes de excavación (en aquellos lugares donde esté autorizado), zahorra, todo-uno o áridos reciclados, siempre con un grado de compactación al 95 % según Proctor Normal. Después se colocará un firme de hormigón no estructural HNE-15/B/20, de mínimo 0,25 m de espesor, y por último se repondrá el pavimento a ser posible del mismo tipo y calidad del que existía antes de realizar la apertura (aglomerado asfáltico, pavimento de hormigón, calzada de adoquín, ... etc.).

Bajo acerado o en jardín

En este caso la profundidad de la zanja será tal que la parte superior del tubo más próximo a la superficie no sea menor de 0,6 m.

En el fondo de la zanja y en toda la extensión se colocará una solera de limpieza de mínimo 0,04 m de espesor de arena fina (*Tamiz N° 60 (ASTM)*), sobre la que se depositarán los tubos dispuestos por planos. A continuación se colocará otra capa de arena con un espesor mínimo de 0,08 m sobre los tubos más cercanos a la superficie.

Posteriormente, se hace el relleno de la zanja, dejando libre el espesor del pavimento. Para este relleno se utilizará tierras procedentes de excavación (en aquellos lugares donde es autorizado), zahorra, todo-uno o áridos reciclados, siempre con un grado de compactación al 95% según Proctor Normal. Después se colocará una capa de tierra vegetal o un firme de hormigón no estructural HNE-15/B/20, de mínimo 0,10 m de espesor y por último se repondrá el pavimento a ser posible del mismo tipo y calidad del que existía antes de realizar la apertura (baldosa hidráulica, loseta,....etc.).



5.2.5. Arquetas

A lo largo del recorrido de la nueva canalización se instalarán arquetas normalizadas para el multitubo (MTT), cada 150 m aproximadamente y en los cambios bruscos de dirección de la misma, según la ubicación indicada en planos.

5.2.6. Puesta a tierra de cables subterráneos

Se conectarán a tierra las pantallas y armaduras de todas las fases en cada uno de los extremos, garantizando que no existan grandes tensiones inducidas en las cubiertas metálicas.

5.2.7. Ensayos eléctricos después de la instalación

Una vez que la instalación ha sido concluida, es necesario comprobar que el tendido del cable y el montaje de los accesorios (empalmes, terminales, etc.), se ha realizado correctamente, para lo cual serán de aplicación los ensayos especificados en el MT 2.33.15 "Red subterránea de AT y BT. Comprobación de cables subterráneos".

5.2.8. Canalización para instalación de cable subterráneo de fibra óptica

Se llevará a cabo también el soterramiento de la fibra óptica que discurre actualmente de forma aérea junto a la LAAT en D/C objeto del presente proyecto.

Para ello se aplicará a la instalación de **cables ópticos subterráneos** de acuerdo con MT 2.33.14.

Los cables ópticos para tendidos subterráneos utilizados en Iberdrola se encuentran normalizados en la NI 33.26.71. "CABLE ÓPTICO SUBTERRÁNEO OSGZ1".

Este cable tiene un comportamiento totalmente dieléctrico, no propagador de la llama, cero halógenos y baja emisión de humos.

MEMORIA

El tubo a instalar en las nuevas canalizaciones será el multiducto con designación MT 4X40, según NI 52.95.20, “Tubos de plástico y accesorios (exentos de halógenos) para canalizaciones de redes subterráneas de telecomunicaciones”, consistiendo básicamente en un conjunto de cuatro tubos de polietileno de alta densidad (PEAD) unidos, de diámetro exterior en 40 mm de Ø.

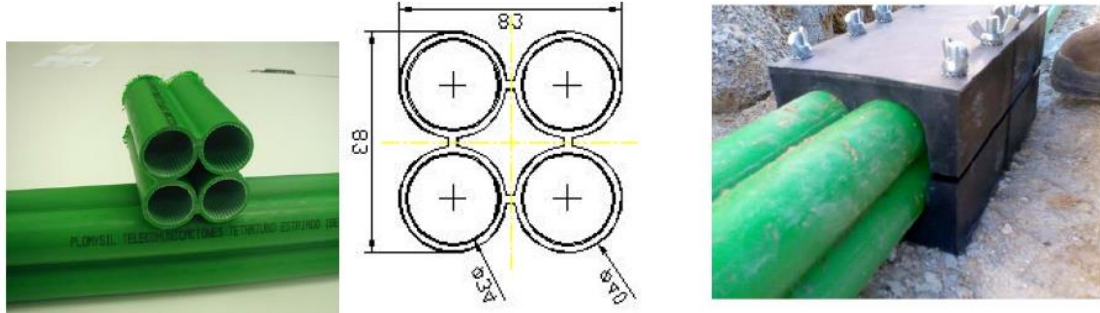

Las arquetas a utilizar en las canalizaciones de telecomunicaciones se encuentran especificadas en la NI 50.20.42 “Arquetas prefabricadas de fibra para canalizaciones subterráneas de telecomunicaciones”.

En caso de que en la canalización existan cables de potencia, además del cable de fibra óptica las arquetas podrán ser prefabricadas según se especifica en la NI 50.20.41 “Arquetas prefabricadas de hormigón para canalizaciones subterráneas” o construidas “in situ”, según consta en MT 2.03.21 “Conjuntos constructivos (Montaje). Líneas subterráneas de tensión nominal hasta 66 kV. Canalizaciones, arquetas y obras auxiliares. Construcción.

Las cajas de empalme se encuentran normalizadas en la NI 33.35.01. Su confección se hará de acuerdo al MT 2.33.42 “Guía para la Realización de Empalmes y Repartidores de Fibra Óptica”.



Para los tendidos subterráneos las cajas a utilizar son de envoltorio plástica, según lo recogido en la NI 33.35.01.

5.3. Entronque aéreo-subterráneo

Tal y como hemos comentado anteriormente, se realizará un (1) entronque aéreo-subterráneo de la nueva LSMT proyectada.

En el apoyo, se instalará un (1) juego de seccionadores de tipo “Load Buster”, *plano 18.- Esquema Unifilar.*

Además, en el apoyo a instalar, en la bajada a subterráneo del conductor : **instalarán 3 pararrayos** para protección contra sobretensiones de origen atmosférico, de óxido metálico tipo POM-P21/10, así como 3 terminales retráctiles de exterior.



Este entronque se realizará con un conductor del tipo HEPRZ1-AL 12/20 KV de 1x240 mm², como el descrito anteriormente.

En dicho entronque los cables irán protegidos con sendos tubos de acero galvanizado, que se empotrarán en la cimentación del apoyo, sobresaliendo por encima del nivel del terreno un mínimo de 2,5 m. Además, se instalará un soporte posapiés (SPCZ) y un antiescalo a 2,50 m de la cimentación del apoyo para evitar que se pueda escalar por el mismo.

Dicho soporte (SPCZ) se instalará a una distancia de los elementos en tensión de:

$$A = H + Lcu + Dpel-2$$

Donde:

- A = distancia desde el posapiés hasta el punto inferior del seccionador con la cuchilla cerrada (debe estar comprendida entre 3,10 y 3,60 m).
- H = altura del operario a proteger (no debe ser inferior a 2 m ni superior a 2,5 m).
- Lcu = longitud de la cuchilla del seccionador (0,480 m).
- Dpel-2 = distancia hasta el límite exterior de la zona de peligro cuando no exista el riesgo de sobretensión por rayo (para 20 KV es 0,60 m).

Para la fibra óptica, se instalará una arqueta de 0,70x1,40 m para marco y tapa a una distancia mayor de 5 m del apoyo, de manera que permita realizar la transición aéreo – subterránea del cable de fibra óptica. Esta arqueta se conectará con el tubo de protección instalado en el apoyo mediante un tubo de 110 mm. Para proteger los cables de fibra óptica, se instalará como mínimo un tubo de acero galvanizado con un diámetro mínimo de 63 mm hasta una altura mínima de 2,5 metros. El tubo se instalará por la cara del apoyo opuesta a la bajada de los conductores de fase. En el interior del tubo de acero galvanizado se instalará un conducto de polietileno de alta densidad (PEAD) de 40 mm que sobresaldrá como mínimo 5 cm por la parte superior del tubo de acero. Para evitar la entrada de agua en el tubo se instalará un capuchón termorretráctil que amarrará el tubo de acero galvanizado, el conducto de polietileno de alta densidad y el cable de fibra óptica.



ENTRONQUE AÉREO SUBTERRÁNEO. DETALLE UBICACIÓN ARQUETA Y TUBOS FIBRA OPTICA

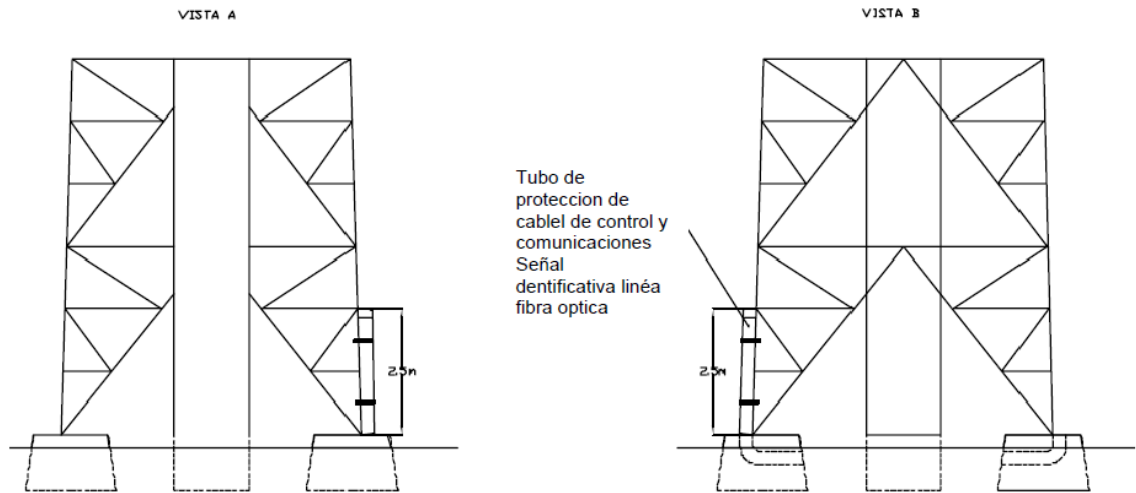
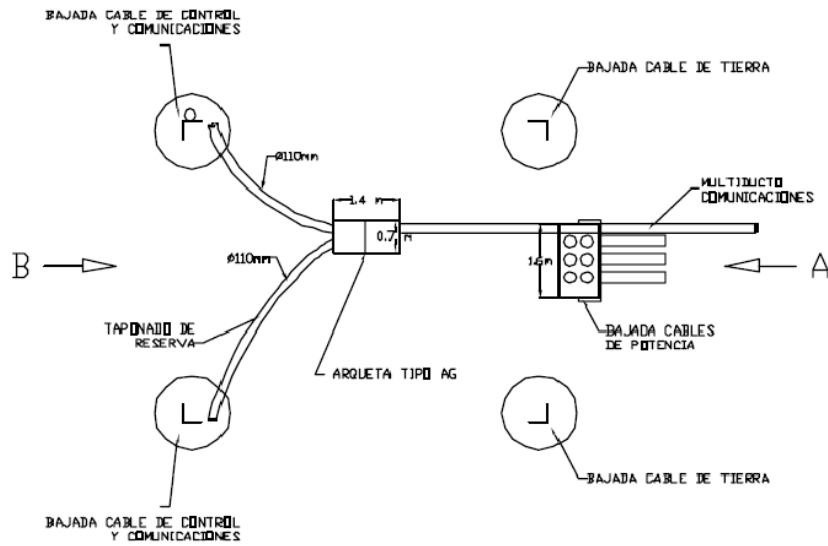

Documento visado con número: CC00014/24 y CSV nº V-B9G7NSEI0TKH4C6U verificable en <http://revisado.cogitacaceres.org/validar/ValidacionCSV.aspx>

5.4. Desmontaje LAMT

Como consecuencia de las actuaciones proyectadas y descritas a lo largo de la presente Memoria, se procederá al desmontaje entre el apoyo 5000 a mantener y el apoyo 5003 a sustituir, así como el apoyo intermedio 5002 a desmontar



Apoyo 5002 a desmontar



L-“Dehesa” a desmontar, Apoyo 5001 a mantener

Documento visado con número: CC00014/24 y CSV nº V-B9G7NSEI0TKH4C6U verificable en <http://revisado.cogitacaceres.org/validar/ValidacionCSV.aspx>





5.5. Puesta en servicio de las instalaciones

En principio, los trabajos de conexión y puesta en servicio de las nuevas instalaciones se realizarán con la línea en descargo, para lo que será necesario llevar a cabo previamente una *Visita Previa* entre promotor, DO y AZT. No obstante, se han previsto partidas de TET en el presupuesto, en previsión de algún trabajo que tuviera que hacerse con técnicas de "trabajos en tensión" (apertura y cierre de puentes,...etc.).

Documento visado con número: CC00014/24 y CSV nº V-B9G7NSEI0TKH4C6U verificable en <http://evisado.cogitcaceres.org/validar/ValidacionCSV.aspx>



6. SERVICIOS AFECTADOS



Se ha consultado a las distintas compañías que pudieran tener servicios en el área donde se ubicará la nueva LSMT proyectada.

En cualquier caso, previo al inicio de los trabajos, la empresa que resulte adjudicataria de las obras objeto del presente proyecto contactará con todos los organismos y compañías susceptibles de sufrir afecciones en la instalación de la nueva infraestructura a realizar, en vías de constatar la ubicación exacta de todos los servicios potencialmente afectados y coordinar las reposiciones necesarias.

Documento visado con número: CC00014/24 y CSV nº V-B9G7NSEI0TKH4C6U verificable en <http://evisado.cogitacaceres.org/validar/ValidacionCSV.aspx>





7. CRUZAMIENTOS Y PARALELISMOS

7.1. Cruzamientos

7.1.1. Calles, caminos y carreteras.

En los cruces de calzada, carreteras, caminos, etc., deberán seguirse las instrucciones fijadas en el apartado de *Canalizaciones subterráneas*, relativas a la disposición, anchura y profundidad para canalizaciones entubadas. Los tubos de la canalización deberán estar hormigonados en toda su longitud salvo que se utilicen sistemas de perforación tipo topo en la que no será necesaria esta solicitud. Siempre que sea posible, el cruce se hará perpendicular al eje del vial.

7.1.2. Ferrocarriles.

Se considerará como caso especial el cruzamiento con Ferrocarriles y cuyos detalles se dan a título orientativo en los planos adjuntos.

Los cables se colocarán tal como se especifica en el manual técnico de referencia, para canalizaciones entubadas, cuidando que los tubos queden perpendiculares a la vía siempre que sea posible, y a una profundidad mínima de 1,1 m respecto a la cara inferior de la traviesa. Los tubos rebasarán las vías férreas en 1,5 m por cada extremo.

Los tubos de la canalización deberán estar hormigonados en toda su longitud salvo que se utilicen sistemas de perforación tipo topo en la que no será necesaria esta solicitud.

7.1.3. Con otros cables de energía eléctrica.

Siempre que sea posible, se procurará que los cables de alta tensión discurren por debajo de los de baja tensión.

La distancia mínima entre cables de energía eléctrica, será de 0,25 m. Cuando no pueda respetarse esta distancia, el cable que se tienda en último lugar se separará mediante tubos de resistencia a la compresión mínima de 450 N, y que los tubos soporten para el diámetro de 160 mm², un impacto de energía mínimo de 40 J. Las características de los tubos serán las indicadas en la NI 52.95.03 y de las placas divisorias en la NI 52.95.01.

La distancia del punto de cruce a empalmes será superior a 1 m.

7.1.4. Cables de telecomunicación.

La separación mínima entre los cables de energía eléctrica y los de telecomunicación será de 0,20 m. En el caso de no poder respetar esta distancia, la canalización que se tienda en

último lugar, se separará mediante tubos o divisorias constituidos por materiales de adecuada resistencia mecánica, resistencia a la compresión mínima de 450 N, y que los tubos soporten para el diámetro de 160 mm², un impacto de energía mínimo de 40 J.



La distancia del punto de cruce a empalmes, tanto en el cable de energía como en el de comunicación, será superior a 1m.

7.1.5. Canalizaciones de agua.

Los cables se mantendrán a una distancia mínima de estas canalizaciones de 0,20 m. En el caso de no poder respetar esta distancia, la canalización que se tienda en último lugar, se separará mediante tubos o divisorias constituidos por materiales de adecuada resistencia mecánica, resistencia a la compresión mínima de 450 N, y que los tubos soporten para el diámetro de 160 mm², un impacto de energía mínimo de 40 J.

Se evitará el cruce por la vertical de las juntas de las canalizaciones de agua, o los empalmes de la canalización eléctrica, situando unas y otros a una distancia superior a 1m del punto de cruce.

7.1.6. Canalizaciones de gas.

En los cruces de líneas subterráneas de A.T. con canalizaciones de gas deberán mantenerse las distancias mínimas que se establecen en la siguiente tabla:

	Presión de la instalación de gas	Distancia mínima (d) sin protección suplementaria	Distancia mínima (d) con protección suplementaria
Canalizaciones y acometidas	En alta presión (> 4bar)	0,40 m	0,25 m
	En media y baja presión (≤ 4bar)	0,40 m	0,25 m
Acometida interior *	En alta presión (> 4bar)	0,40 m	0,25 m
	En media y baja presión (≤ 4bar)	0,20 m	0,10 m

(*) **Acometida interior**: Es el conjunto de conducciones y accesorios comprendidos entre la llave general de acometida de la compañía suministradora (sin incluir ésta) y la válvula de seccionamiento existente en la estación de regulación y medida. Es la parte de acometida propiedad del cliente.

Cuando por causas justificadas no puedan mantenerse estas distancias, podrá reducirse mediante colocación de una protección suplementaria, hasta los mínimos establecidos en la tabla anterior.

Esta protección suplementaria a colocar entre servicios estará constituida por materiales preferentemente cerámicos (baldosas, rasillas, ladrillos, etc).

En los casos en que no se pueda cumplir con la distancia mínima establecida con protección suplementaria y se considerase necesario reducir esta distancia, se pondrá en

conocimiento de la empresa propietaria de la conducción de gas, para que indique las medidas a aplicar en cada caso.



La protección suplementaria garantizará una mínima cobertura longitudinal de 0,45 m ambos lados del cruce y 0,30 m de anchura centrada con la instalación que se pretende proteger, de acuerdo con los planos adjuntos.

7.1.7. Con conducciones de alcantarillado.

Se procurará pasar los cables por encima de las alcantarillas. No se admitirá incidir en su interior, aunque si se puede incidir en su pared (por ejemplo, instalando tubos) Siempre que se asegure que ésta no ha quedado debilitada.

Si no es posible, se pasará por debajo, y los cables se dispondrán separados Mediante tubos o divisorias constituidos por materiales de adecuada resistencia mecánica, resistencia a la compresión mínima de 450 N, y que los tubos soporten para el diámetro de 160 mm², un impacto de energía mínimo de 40 J.

7.1.8. Con depósitos de carburante.

Los cables se dispondrán dentro de tubos de las características indicadas en la NI 52.95.03 o conductos de suficiente resistencia siempre que cumplan con una resistencia a la compresión de 450 N y que soporten para un diámetro de 160 mm², un impacto de energía de 40 J y distarán como mínimo 1,20 m del depósito.

Los extremos de los tubos rebasarán al depósito en 2 m por cada extremo.

7.2. Proximidades y paralelismos

Los cables subterráneos de A.T. deberán cumplir las condiciones y distancias de proximidad que se indican a continuación, procurando evitar que queden en el mismo plano vertical que las demás conducciones.

7.2.1. Otros cables de energía.

Los cables de alta tensión podrán instalarse paralelamente a otros de baja o alta tensión, manteniendo entre ellos una distancia no inferior a 0,25m. En el caso de no poder respetar esta distancia, la canalización que se tienda en último lugar, se separará mediante tubos mediante tubos o divisorias constituidos por materiales de adecuada resistencia mecánica, resistencia a la compresión mínima de 450 N, y que los tubos soporten para el diámetro de 160 mm², un impacto de energía mínimo de 40 J.

7.2.2. Canalizaciones de agua.

La distancia mínima entre los cables de energía eléctrica y las canalizaciones de agua será de 0,20 m. La distancia mínima entre los empalmes de los cables de energía eléctrica y las juntas de las canalizaciones de agua será de 1 m. En el caso de no poder respetar esta distancia, la canalización que se tienda en último lugar, se separará mediante tubos mediante tubos o divisorias constituidos por materiales de adecuada resistencia mecánica, resistencia a la compresión mínima de 450 N, y que los tubos soporten para el diámetro de 160 mm², un impacto de energía mínimo de 40 J.

Se procurará mantener una distancia mínima de 0,20 m en proyección horizontal y, también, que la canalización de agua quede por debajo del nivel del cable eléctrico.

Por otro lado, las arterias importantes de agua se dispondrán alejadas de forma que se aseguren distancias superiores a 1 m respecto a los cables eléctricos de alta tensión.

7.2.3. Canalizaciones de gas.

En los paralelismos de líneas subterráneas de A.T. con canalizaciones de gas deberán mantenerse las distancias mínimas que se establecen en la siguiente tabla:

	Presión de la instalación de gas	Distancia mínima (d) sin protección suplementaria	Distancia mínima (d) con protección suplementaria
Canalizaciones y acometidas	En alta presión (> 4bar)	0,40 m	0,25 m
	En media y baja presión (≤ 4bar)	0,25 m	0,15 m
Acometida interior	En alta presión (> 4bar)	0,40 m	0,25 m
	En media y baja presión (≤ 4bar)	0,20 m	0,10 m

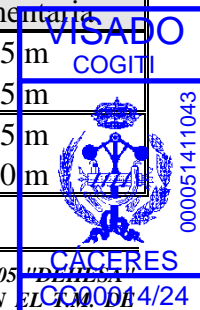

Cuando por causas justificadas no puedan mantenerse estas distancias, podrán reducirse mediante la colocación de una protección suplementaria hasta las distancias mínimas establecidas en la tabla anterior.



Esta protección suplementaria a colocar entre servicios estará constituida por materiales preferentemente cerámicos (baldosas, rasillas, ladrillo, etc.).

Se considera como protección suplementaria el tubo según características indicadas en la NI 52.95.03, y por lo tanto no serán de aplicación las coberturas mínimas indicadas anteriormente.

Cuando el operador en ambos servicios sea Iberdrola y para las obras promovidas por la Empresa, como para aquellas realizadas en colaboración con Organismos Oficiales, o por personas físicas o jurídicas que vayan a ser cedidas a Iberdrola, en el manual técnico de IBERDROLA S.A, MT 5.01.01 “PROYECTO TIPO DE REDES Y ACOMETIDAS CON PRESIÓN MÁXIMA DE OPERACIÓN HASTA 5 BAR”, se indican las características de las canalizaciones enterradas y entubadas, conjuntas de gas y red eléctrica de AT.

La distancia mínima entre los empalmes de los cables de energía eléctrica y las juntas de las canalizaciones de gas será de 1 m.

7.2.4. Conducciones de alcantarillado.

Se procurará pasar los cables por encima de las alcantarillas. No se admitirá incidir en su interior. Si no es posible se pasará por debajo, disponiendo los cables con una protección de adecuada resistencia mecánica.

7.2.5. Depósitos de carburantes.

Los cables se dispondrán dentro de tubos o conductos de suficiente resistencia y distarán como mínimo 1,20 m del depósito. Los extremos de los tubos rebasarán al depósito en 2 m por cada extremo.

8. PRESCRIPCIONES ESPECIALES

Todos los materiales descritos en este Anexo estarán homologados y normalizados por I-DE REDES ELECTRICAS INTELIGENTES, S.A.U.



Se ajustará el presente Anexo a las normas particulares I-DE REDES ELECTRICAS INTELIGENTES, S.A.U., así como a los Proyectos Tipo, que obran en poder de la Junta de Extremadura.

9. CONCLUSIÓN Y PRESUPUESTO

Con todo lo expuesto el presente Anexo, damos una información detallada de los elementos que integran la instalación, así como su ubicación y características, quedando perfectamente justificada la actuación. Todo ello, servirá de base para que se proceda a su ejecución.

Así mismo, servirá para solicitar a los Organismos Competentes, cuantos permisos y actas sean necesarios, para su legalización.

Expuesto el objeto y la utilidad del presente anexo, esperamos que el mismo merezca la aprobación de la Administración, concediendo las autorizaciones pertinentes para su tramitación y puesta en servicio.

Se ajustará el presente anexo a las normas particulares de I-DE REDES ELECTRICAS INTELIGENTES, S.A.U., así como a los Proyectos Tipo, que obran en poder de la Junta de Extremadura, garantizando el cumplimiento de las Prescripciones Técnicas y Garantías de Seguridad del RLAT (Real Decreto 223/2008, de 15 de febrero, por el que se aprueba el Reglamento sobre condiciones técnicas y garantías de seguridad en líneas eléctricas de alta tensión y sus instrucciones técnicas complementarias ITC-LAT 01 a 09).

El Presupuesto de Ejecución Material de las instalaciones proyectadas, según el presente ANEXO, asciende a un importe de CIENTO VEINTITRES MIL CIENTO OCHENTA EUROS CON CINCO CÉNTIMOS (123.180,05€), tal y como se describe en el capítulo de Mediciones y Presupuesto.

En Mérida, a OCTUBRE de 2023
El Ingeniero Técnico Industrial



Fdc.: Alonso Barroso Barrena.





RELACIÓN
DE
CRUZAMIENTOS del ANEXO



RELACIÓN DE CRUZAMIENTOS



A continuación se exponen los diferentes cruzamientos de la obra objeto del presente anexo con las diferentes Entidades Propietarias y Organismos de la Administración encargados de su mantenimiento y conservación.

1.- Cruzamiento con el Ayuntamiento de Cáceres

- El citado cruzamiento se debe a que las actuaciones proyectadas discurren por el término municipal de Cáceres y por terreno de su propiedad con Ref. Catastral: 10900A01900115.

2.- Cruzamiento con la Consejería de Agricultura, Desarrollo Rural, Población y Territorio de la Junta de Extremadura. VIAS PECUARIAS

- El citado cruzamiento se debe a que la traza de la LAMT objeto del presente proyecto afecta a la Vía Pecuaria “CAÑADA REAL DE EL CASAR” de su propiedad, a su paso por el Término Municipal de Cáceres.

CONCLUSIÓN

Con estos cruzamientos damos fin a la Memoria en la se han detallado todos los datos necesarios para la correcta ejecución de la obra objeto del presente Proyecto, el cual esperamos sirva para su aprobación por parte de la Autoridad Competente.

El Presupuesto de Ejecución Material de las instalaciones proyectadas, según el presente ANEXO, asciende a un importe de CIENTO VEINTITRES MIL CIENTO OCHENTA EUROS CON CINCO CÉNTIMOS (123.180,05€), tal y como se describe en el capítulo de Mediciones y Presupuesto.

En Mérida, a OCTUBRE de 2023
El Ingeniero Técnico Industrial

COLEGIO OFICIAL DE PERITOS E INGENIEROS TÉCNICOS INDUSTRIALES DE CÁCERES

AENOR
ER
Empresa Registrada
UNE-EN ISO 9001
ER-1277/2005

Nº.Colegiado.: 890
BARROSO BARRENA, ALONSO
VISADO Nº.: CC00014/24
DE FECHA: 10/01/2024
Autenticación: 000051411043

Fdc.: Alonso Barroso Barrena.

VISADO
COGITI

000051411043

CÁCERES
CC00014/24



ANEJO N°1.-

Cálculos Justificativos Del ANEXO





Documento visado con número: CC00014/24 y CSV nº V-B9G7NSEI0TKH4C6U verificable en <http://revisado.cogitacaceres.org/validar/ValidacionCSV.aspx>

PaT APOYOS nuevo 5003





ÍNDICE

1. CÁLCULO DE LAS INSTALACIONES DE PUESTA A TIERRA.

- 1.1. Investigación de las características del suelo.
- 1.2. Determinación de las corrientes máximas de puesta a tierra y del tiempo máximo correspondiente a la eliminación del defecto.
- 1.3. Diseño de la instalación de tierra.
- 1.4. Cálculo de la resistencia del sistema de tierra.
- 1.5. Cálculo de las tensiones en el exterior de la instalación
- 1.6. Cálculo de las tensiones en el interior de la instalación
- 1.7. Cálculo de las tensiones aplicadas





1. CÁLCULO DE LAS INSTALACIONES DE PUESTA A TIERRA.

1.1. Investigación de las características del suelo.

Según la investigación previa del terreno donde se instalará este Apoyo A.T., se determina una resistividad media superficial de 150 Ωm .

1.2. Determinación de las corrientes máximas de puesta a tierra y del tiempo máximo correspondiente a la eliminación del defecto.

En instalaciones de Alta Tensión de tercera categoría los parámetros de la red que intervienen en los cálculos de faltas a tierras son:

Tipo de neutro.

El neutro de la red puede estar aislado, rígidamente unido a tierra, o a través de impedancia (resistencia o reactancia), lo cual producirá una limitación de las corrientes de falta a tierra.

Tipo de protecciones en el origen de la línea.

Cuando se produce un defecto, éste es eliminado mediante la apertura de un elemento de corte que actúa por indicación de un relé de intensidad, el cual puede actuar en un tiempo fijo (relé a tiempo independiente), o según una curva de tipo inverso (relé a tiempo dependiente).

Asimismo pueden existir reenganches posteriores al primer disparo que sólo influirán en los cálculos si se producen en un tiempo inferior a 0,5 s.

Según los datos de la red proporcionados por la compañía suministradora, se tiene:

- Intensidad máxima de defecto a tierra, $I_{d\text{máx}}$ (A): 1000.

- Duración de la falta.

Desconexión inicial:

Tiempo máximo de eliminación del defecto (s): **0.4**

1.3. Diseño de la instalación de tierra.

Para los cálculos a realizar se emplearán los procedimientos del "Método de cálculo y proyecto de instalaciones de puesta a tierra para centros de transformación de tercera categoría", editado por UNESA.

Todos los apoyos de material conductor o de hormigón armado deberán conectarse a tierra mediante una conexión específica. Los apoyos de material no conductor (madera, etc) no necesitan tener puesta a tierra.



1.4. Cálculo de la resistencia del sistema de tierra. APOYOS FRECUENTADOS Y/O MANIOBRA

Las características de la red de alimentación son:

- Tensión de servicio, $U = 13200$ (20000) V.
- Puesta a tierra del neutro:
 - A través de impedancia: $R_n (\Omega): 12.8$; $X_n (\Omega): 37$
- Características del terreno:
 - ρ terreno (Ωxm): 125.
 - ρ_H hormigón (Ωxm): 3000.

TIERRA DE PROTECCIÓN.

Para el cálculo de la resistencia de la puesta a tierra de las masas (R_t), la intensidad y tensión de defecto (I_d , U_E), se utilizarán las siguientes fórmulas:

- Resistencia del sistema de puesta a tierra, R_t :

$$R_t = K_r \cdot \rho (\Omega)$$

- Intensidad de defecto, I_d :

$$I_d = U / (1,732 \cdot \sqrt{((R_n + R_t)^2 + X_n^2)}) (A)$$

- Aumento del potencial de tierra, U_E :

$$U_E = R_t \cdot I_d (V)$$

El electrodo adecuado para este caso tiene las siguientes propiedades:

- Configuración seleccionada: 20-20/5/00.
- Geometría: Anillo.
- Dimensiones (m): 2x2
- Profundidad del electrodo (m): 0.5.
- Número de picas: 8.
- Longitud de las picas (m): .

Los parámetros característicos del electrodo son:

- De la resistencia, $K_r (\Omega/\Omega xm) = 0.216$.
- De la tensión de paso, $K_p (V/((\Omega xm)A)) = 0.0485$
- De la tensión de contacto exterior, $K_c (V/((\Omega xm)A)) = 0.0147$.

Sustituyendo valores en las expresiones anteriores, se tiene:

$$R_t = K_r \cdot \rho = 0.216 \cdot 150 = 32.4 \Omega.$$

$$I_d = U / (1,732 \cdot \sqrt{((R_n + R_t)^2 + X_n^2)}) = 20000 / (1,732 \cdot \sqrt{((12 + 32.4)^2 + 37^2)}) = 199.8 A$$

$$U_E = R_t \cdot I_d = 32.4 \cdot 199,8 = 6.473,37 V.$$





1.5. Cálculo de las tensiones de contacto en la instalación

Según ITC-LAT 07, apdo. 7.3.4.2., al recubrir el apoyo con placas aislantes o protegerlo con obra de fábrica de ladrillo hasta una altura de 2,5 m, de forma que se impida la escalada al apoyo, podrá considerarse exento el cumplimiento de las tensiones de contacto.

1.6. Cálculo de las tensiones de paso en la instalación

La tensión de paso vendrá dada por las características del electrodo y la resistividad del terreno según la expresión:

$$U_p = K_p \cdot \rho \cdot I_d = 0.0485 \cdot 150 \cdot 199.8 = 1453.51 \text{ V.}$$

1.7. Cálculo de las tensiones admisibles

Para la obtención de los valores máximos admisibles de la tensión de paso se utiliza la siguiente expresión:

$$U_p = 10 \cdot U_{ca} \cdot (1 + (2 \cdot R_{ac} + 6 \cdot \rho_s \cdot C_s) / 1000) \text{ V.}$$

$$C_s = 1 - 0,106 \cdot [(1 - \rho / \rho_s) / (2 \cdot h_s + 0,106)].$$

$$t = t' + t'' \text{ (s).}$$

Siendo:

U_p = Tensión de paso admisible, en voltios.

U_{ca} = Tensión de contacto aplicada admisible según ITC-LAT 07, en voltios.

R_{ac} = Resistencias adicionales, como calzado, aislamiento de la torre...en Ω .

C_s = Coeficiente reductor de la resistencia superficial del suelo.

h_s = Espesor de la capa superficial del terreno, en m.

ρ = Resistividad natural del terreno, en Ωm .

ρ_s = Resistividad superficial del suelo, en Ωm .

t = Tiempo de duración de la falta, en segundos.

t' = Tiempo de desconexión inicial, en segundos.

t'' = Tiempo de la segunda desconexión, en segundos.

Según el punto 1.2. el tiempo de duración de la falta es:

$$t' = 0.4 \text{ s.}$$

$$t = t' = 0.4 \text{ s.}$$

Sustituyendo valores:

$$U_p = 10 \cdot U_{ca} \cdot (1 + (2 \cdot R_{ac} + 6 \cdot \rho_s \cdot C_s) / 1000) =$$

$$10 \cdot 310 \cdot (1 + (2 \cdot 2000 + 6 \cdot 150 \cdot 1) / 1000) = 18290 \text{ V.}$$

$$C_s = 1 - 0,106 [(1 - \rho / \rho_s) / (2 \cdot h_s + 0,106)] =$$

$$1 - 0,106 \cdot [(1 - 150 / 150) / (2 \cdot 0 + 0,106)] = 1$$



Los resultados obtenidos se presentan en la siguiente tabla:

➔ Tensión de paso e intensidad de defecto.

Concepto	Valor calculado	Condición	Valor admisible
Tensión de paso	$U_p = 1453,51 \text{ V}$	\leq	$U_p = 18290 \text{ V}$
Intensidad de defecto	$I_d = 199.8 \text{ A}$	$>$	

Documento visado con número: CC00014/24 y CSV nº V-B9G7NSEI0TKH4C6U verificable en <http://evisado.cogitacaceres.org/validar/ValidacionCSV.aspx>





Documento visado con número: CC00014/24 y CSV nº V-B9G7NSEI0TKH4C6U verificable en <http://evizado.cogitacaceres.org/validar/ValidacionCSV.aspx>

2. CÁLCULOS MECÁNICOS Desvío LAMT





ÍNDICE

1. RESUMEN DE FORMULAS.
2. DATOS GENERALES DE LA LINEA.
3. DISTANCIAS DE SEGURIDAD.
4. ANGULO DE DESVIACION DE LA CADENA DE AISLADORES.
5. CRUZAMIENTOS.
6. TENSIONES Y FLECHAS EN HIPOTESIS REGLAMENTARIAS.
7. TENSIONES Y FLECHAS DE TENDIDO.
8. CALCULO DE APOYOS.
9. APOYOS ADOPTADOS.
10. CRUCETAS ADOPTADAS.
11. CALCULO DE CIMENTACIONES.
12. CALCULO DE CADENAS DE AISLADORES.
13. ESFUERZOS VERTICALES SIN SOBRECARGA.
14. CONCLUSION

Documento visado con número: CC00014/24 y CSV nº V-B9G7NSEI0TKH4C6U verificable en <http://evisado.cogitacaceres.org/validar/ValidacionCSV.aspx>





1. RESUMEN DE FÓRMULAS.

1.1. Tensión máxima en un vano (Apdo. 3.2.1).

La tensión máxima en un vano se produce en los puntos de fijación del conductor a los apoyos.

$$T_A = P_0 \cdot Y_A = P_0 \cdot c \cdot \cosh (X_A/c) = P_0 \cdot c \cdot \cosh [(X_m - a/2) / c]$$

$$T_B = P_0 \cdot Y_B = P_0 \cdot c \cdot \cosh (X_B/c) = P_0 \cdot c \cdot \cosh [(X_m + a/2) / c]$$

$$P_v = K \cdot d / 1000 \quad K=60 \cdot (v/120)^2 \text{ daN/m}^2 \text{ si } d \leq 16 \text{ mm y } v \geq 120 \text{ Km/h}$$

$$K=50 \cdot (v/120)^2 \text{ daN/m}^2 \text{ si } d > 16 \text{ mm y } v \geq 120 \text{ Km/h}$$

$$P_{vh} = K \cdot D / 1000 \quad K=60 \cdot (v/120)^2 \text{ daN/m}^2 \text{ si } d \leq 16 \text{ mm y } v \geq 60 \text{ Km/h}$$

$$K=50 \cdot (v/120)^2 \text{ daN/m}^2 \text{ si } d > 16 \text{ mm y } v \geq 60 \text{ Km/h}$$

$$P_h = K \cdot \sqrt{d} \quad K=0.18 \text{ Zona B}$$

$$K=0.36 \text{ Zona C}$$

$$P_0 = \sqrt{(P_p^2 + P_v^2)} \quad \text{Zona A, B y C. Hipótesis de viento.}$$

$$P_0 = P_p + P_h \quad \text{Zonas B y C. Hipótesis de hielo.}$$

$$P_0 = \sqrt{[(P_p + P_h)^2 + P_{vh}^2]} \quad \text{Zonas B y C. Hipótesis de hielo + viento.}$$

Cuando sea requerida por la empresa eléctrica.

$$c = T_{0h} / P_0$$

$$X_m = c \cdot \ln [z + \sqrt{(1+z^2)}]$$

$$z = h / (2 \cdot c \cdot \sinh a/2c)$$

Siendo:

v = Velocidad del viento (Km/h).

T_A = Tensión total del conductor en el punto de fijación al primer apoyo del vano (daN).

T_B = Tensión total del conductor en el punto de fijación al segundo apoyo del vano (daN).

P₀ = Peso total del conductor en las condiciones más desfavorables (daN/m).

P_p = Peso propio del conductor (daN/m).

P_v = Sobrecarga de viento (daN/m).

P_{vh} = Sobrecarga de viento incluido el manguito de hielo (daN/m).

P_h = Sobrecarga de hielo (daN/m).

d = diámetro del conductor (mm).

D = diámetro del conductor incluido el espesor del manguito de hielo (mm).

Y = c · cosh (x/c) = Ecuación de la catenaria.

c = constante de la catenaria.

Y_A = Ordenada correspondiente al primer apoyo del vano (m).

Y_B = Ordenada correspondiente al segundo apoyo del vano (m).

X_A = Abcisa correspondiente al primer apoyo del vano (m).

X_B = Abcisa correspondiente al segundo apoyo del vano (m).

X_m = Abcisa correspondiente al punto medio del vano (m).

a = Proyección horizontal del vano (m).

h = Desnivel entre los puntos de fijación del conductor a los apoyos (m).

T_{0h} = Componente Horizontal de la Tensión en las condiciones más desfavorables o Tensión Máxima Horizontal (daN). Es constante en todo el vano.

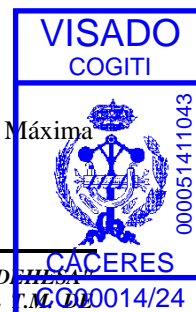



1.2. Vano de regulación.

Para cada tramo de línea comprendida entre apoyos con cadenas de amarre, el vano de regulación se obtiene del siguiente modo:

$$a_r = \sqrt{\sum a^3 / \sum a}$$

1.3. Tensiones y flechas de la línea en determinadas condiciones. Ecuación del cambio de condiciones.

Partiendo de una situación inicial en las condiciones de tensión máxima horizontal (T_{0h}), se puede obtener una tensión horizontal final (T_h) en otras condiciones diferentes para cada vano de regulación (tramo de línea), y una flecha (F) en esas condiciones finales, para cada vano real de ese tramo.

La tensión horizontal en unas condiciones finales dadas, se obtiene mediante la Ecuación del Cambio de Condiciones:

$$[\delta \cdot L_0 \cdot (t - t_0)] + [L_0/(S \cdot E) \cdot (T_h - T_{0h})] = L - L_0$$

$$L_0 = c_0 \cdot \sinh[(X_{m0} + a/2) / c_0] - c_0 \cdot \sinh[(X_{m0} - a/2) / c_0]$$

$$c_0 = T_{0h}/P_0 ; X_{m0} = c_0 \cdot \ln[z_0 + \sqrt{(1+z_0^2)}]$$

$$z_0 = h / (2 \cdot c_0 \cdot \sinh a/2c_0)$$

$$L = c \cdot \sinh[(X_m + a/2) / c] - c \cdot \sinh[(X_m - a/2) / c]$$

$$c = T_h/P ; X_m = c \cdot \ln[z + \sqrt{(1+z^2)}]$$

$$z = h / (2 \cdot c \cdot \sinh a/2c)$$

Siendo:

δ = Coeficiente de dilatación lineal.

L_0 = Longitud del arco de catenaria en las condiciones iniciales para el vano de regulación (m).

L = Longitud del arco de catenaria en las condiciones finales para el vano de regulación (m).

t_0 = Temperatura en las condiciones iniciales (°C).

t = Temperatura en las condiciones finales (°C).

S = Sección del conductor (mm²).

E = Módulo de elasticidad (daN/mm²).

T_{0h} = Componente Horizontal de la Tensión en las condiciones más desfavorables o Tensión Máxima Horizontal (daN).

T_h = Componente Horizontal de la Tensión o Tensión Horizontal en las condiciones finales consideradas, para el vano de regulación (daN).

$a = a_r$ (vano de regulación, m).

h = Desnivel entre los puntos de fijación del conductor a los apoyos, en tramos de un solo vano (m).

$h = 0$, para tramos compuestos por más de un vano.

Obtención de la flecha en las condiciones finales (F), para cada vano real de la línea:

$$F = Y_B - [h/a \cdot (X_B - X_{fm})] - Y_{fm}$$

$$X_{fm} = c \cdot \ln[h/a + \sqrt{(1+(h/a)^2)}]$$

$$Y_{fm} = c \cdot \cosh (X_{fm}/c)$$



Siendo:

- Y_B = Ordenada de uno de los puntos de fijación del conductor al apoyo (m).
 X_B = Abcisa de uno de los puntos de fijación del conductor al apoyo (m).
 Y_{fm} = Ordenada del punto donde se produce la flecha máxima (m).
 X_{fm} = Abcisa del punto donde se produce la flecha máxima (m).
 h = Desnivel entre los puntos de fijación del conductor a los apoyos (m).
 a = proyección horizontal del vano (m).

1.3.1. Tensión máxima (Apdo. 3.2.1).

Condiciones iniciales a considerar en la ecuación del cambio de condiciones.

- a) Zona A. - Tracción máxima viento. $t = -5\text{ °C}$. Sobrecarga: viento (P_v).
- b) Zona B. - Tracción máxima viento. $t = -10\text{ °C}$. Sobrecarga: viento (P_v).
 - Tracción máxima hielo. $t = -15\text{ °C}$. Sobrecarga: hielo (P_h).
 - Tracción máxima hielo + viento. (Cuando sea requerida por la empresa eléctrica).
 $t = -15\text{ °C}$. Sobrecarga: viento (P_{vh}).
 Sobrecarga: hielo (P_h).
- c) Zona C. - Tracción máxima viento. $t = -15\text{ °C}$. Sobrecarga: viento (P_v).
 - Tracción máxima hielo. $t = -20\text{ °C}$. Sobrecarga: hielo (P_h).
 - Tracción máxima hielo + viento. (Cuando sea requerida por la empresa eléctrica).
 $t = -20\text{ °C}$. Sobrecarga: viento (P_{vh}).
 Sobrecarga: hielo (P_h).

1.3.2. Flecha máxima (Apdo. 3.2.3).

Condiciones finales a considerar en la ecuación del cambio de condiciones.

- a) Hipótesis de viento. $t = +15\text{ °C}$. Sobrecarga: Viento (P_v).
- b) Hipótesis de temperatura. $t = +50\text{ °C}$. Sobrecarga: ninguna.
- c) Hipótesis de hielo. $t = 0\text{ °C}$. Sobrecarga: hielo (P_h).

Zona A: Se consideran las hipótesis a) y b).
 Zonas B y C: Se consideran las hipótesis a), b) y c).

1.3.3. Flecha mínima.

Condiciones finales a considerar en la ecuación del cambio de condiciones.

- a) Zona A. $t = -5\text{ °C}$. Sobrecarga: ninguna.
- b) Zona B. $t = -15\text{ °C}$. Sobrecarga: ninguna.
- c) Zona C. $t = -20\text{ °C}$. Sobrecarga: ninguna.

1.3.4. Desviación cadena aisladores.

Condiciones finales a considerar en la ecuación del cambio de condiciones.

$t = -5\text{ °C}$ en zona A, -10 °C en zona B y -15 °C en zona C.
 Sobrecarga: mitad de Viento ($P_v/2$).



1.3.5. Hipótesis de Viento. Cálculo de apoyos.

Condiciones finales a considerar en la ecuación del cambio de condiciones.

$t = -5\text{ °C}$ en zona A, -10 °C en zona B y -15 °C en zona C.

Sobrecarga: Viento (P_v).

1.3.6. Tendido de la línea.

Condiciones finales a considerar en la ecuación del cambio de condiciones.

$t = -20\text{ °C}$ (Sólo zona C).

$t = -15\text{ °C}$ (Sólo zonas B y C).

$t = -10\text{ °C}$ (Sólo zonas B y C).

$t = -5\text{ °C}$.

$t = 0\text{ °C}$.

$t = +5\text{ °C}$.

$t = +10\text{ °C}$.

$t = +15\text{ °C}$.

$t = +20\text{ °C}$.

$t = +25\text{ °C}$.

$t = +30\text{ °C}$.

$t = +35\text{ °C}$.

$t = +40\text{ °C}$.

$t = +45\text{ °C}$.

$t = +50\text{ °C}$.

Sobrecarga: ninguna.

1.4. Límite dinámico "EDS".

$$EDS = (T_h / Q_r) \cdot 100 < 15$$

Siendo:

EDS = Every Day Estress, esfuerzo al cual están sometidos los conductores de una línea la mayor parte del tiempo, correspondiente a la temperatura media o a sus proximidades, en ausencia de sobrecarga.

T_h = Componente Horizontal de la Tensión o Tensión Horizontal en las condiciones finales consideradas, para el vano de regulación (daN). Zonas A, B y C, $t^a = 15\text{ °C}$. Sobrecarga: ninguna.

Q_r = Carga de rotura del conductor (daN).



1.5. Hipótesis calculo de apoyos (Apdo. 3.5.3).

Aposos de líneas situadas en zona A (Altitud inferior a 500 m).

TIPO DE APOYO	TIPO DE ESFUERZO	HIPOTESIS 1ª (Viento)	HIPOTESIS 2ª (Hielo)	HIPOTESIS 3ª (Des. Tracciones)	HIPOTESIS 4ª (Rotura cond.)
Alineación Suspensión	V	Cargas perm. (apdo. 3.1.1) Viento. (apdo. 3.1.2) $V = P_{cv} + P_{ca-nc}$		Cargas perm. (apdo. 3.1.1) Viento. (apdo. 3.1.2) $V = P_{cv} + P_{ca-nc}$	Cargas perm. (apdo. 3.1.1) Viento. (apdo. 3.1.2) $V = P_{cv} - P_{cvr} + P_{ca-nc}$
	T	Viento. (apdo. 3.1.2) $T = F_{vc} + E_{ca-nc}$			
	L			Des. Tracc. (apdo. 3.1.4.1) $L = D_{tv}$	Rot. Cond. (apdo. 3.1.5.1) $L_t = Rotv$
Alineación Amarre	V	Cargas perm. (apdo. 3.1.1) Viento. (apdo. 3.1.2) $V = P_{cv} + P_{ca-nc}$		Cargas perm. (apdo. 3.1.1) Viento. (apdo. 3.1.2) $V = P_{cv} + P_{ca-nc}$	Cargas perm. (apdo. 3.1.1) Viento. (apdo. 3.1.2) $V = P_{cv} - P_{cvr} + P_{ca-nc}$
	T	Viento. (apdo. 3.1.2) $T = F_{vc} + E_{ca-nc}$			
	L			Des. Tracc. (apdo. 3.1.4.2) $L = D_{tv}$	Rot. Cond. (apdo. 3.1.5.2) $L_t = Rotv$
Angulo Suspensión	V	Cargas perm. (apdo. 3.1.1) Viento. (apdo. 3.1.2) $V = P_{cv} + P_{ca-nc}$		Cargas perm. (apdo. 3.1.1) Viento. (apdo. 3.1.2) $V = P_{cv} + P_{ca-nc}$	Cargas perm. (apdo. 3.1.1) Viento. (apdo. 3.1.2) $V = P_{cv} - P_{cvr} + P_{ca-nc}$
	T	Viento. (apdo. 3.1.2) Res. Angulo (apdo. 3.1.6) $T = F_{vc} + E_{ca-nc} + RavT$		Des. Tracc. (apdo. 3.1.4.1) Res. Angulo (apdo. 3.1.6) $T = RavdT$	Rot. Cond. (apdo. 3.1.5.1) Res. Angulo (apdo. 3.1.6) $T = RavrT$
	L			Des. Tracc. (apdo. 3.1.4.1) Res. Angulo (apdo. 3.1.6) $L = RavdL$	Rot. Cond. (apdo. 3.1.5.1) Res. Angulo (apdo. 3.1.6) $L = RavrL ; L_t = Rotv$
Angulo Amarre	V	Cargas perm. (apdo. 3.1.1) Viento. (apdo. 3.1.2) $V = P_{cv} + P_{ca-nc}$		Cargas perm. (apdo. 3.1.1) Viento. (apdo. 3.1.2) $V = P_{cv} + P_{ca-nc}$	Cargas perm. (apdo. 3.1.1) Viento. (apdo. 3.1.2) $V = P_{cv} - P_{cvr} + P_{ca-nc}$
	T	Viento. (apdo. 3.1.2) Res. Angulo (apdo. 3.1.6) $T = F_{vc} + E_{ca-nc} + RavT$		Des. Tracc. (apdo. 3.1.4.2) Res. Angulo (apdo. 3.1.6) $T = RavdT$	Rot. Cond. (apdo. 3.1.5.2) Res. Angulo (apdo. 3.1.6) $T = RavrT$
	L	Res. Angulo (apdo. 3.1.6) $L = RavL$		Des. Tracc. (apdo. 3.1.4.2) Res. Angulo (apdo. 3.1.6) $L = RavdL$	Rot. Cond. (apdo. 3.1.5.2) Res. Angulo (apdo. 3.1.6) $L = RavrL ; L_t = Rotv$
Anclaje Alineación	V	Cargas perm. (apdo. 3.1.1) Viento. (apdo. 3.1.2) $V = P_{cv} + P_{ca-nc}$		Cargas perm. (apdo. 3.1.1) Viento. (apdo. 3.1.2) $V = P_{cv} + P_{ca-nc}$	Cargas perm. (apdo. 3.1.1) Viento. (apdo. 3.1.2) $V = P_{cv} - P_{cvr} + P_{ca-nc}$
	T	Viento. (apdo. 3.1.2) $T = F_{vc} + E_{ca-nc}$			
	L			Des. Tracc. (apdo. 3.1.4.3) $L = D_{tv}$	Rot. Cond. (apdo. 3.1.5.3) $L_t = Rotv$
Anclaje Angulo y Estrellam.	V	Cargas perm. (apdo. 3.1.1) Viento. (apdo. 3.1.2) $V = P_{cv} + P_{ca-nc}$		Cargas perm. (apdo. 3.1.1) Viento. (apdo. 3.1.2) $V = P_{cv} + P_{ca-nc}$	Cargas perm. (apdo. 3.1.1) Viento. (apdo. 3.1.2) $V = P_{cv} - P_{cvr} + P_{ca-nc}$
	T	Viento. (apdo. 3.1.2) Res. Angulo (apdo. 3.1.6) $T = F_{vc} + E_{ca-nc} + RavT$		Des. Tracc. (apdo. 3.1.4.3) Res. Angulo (apdo. 3.1.6) $T = RavdT$	Rot. Cond. (apdo. 3.1.5.3) Res. Angulo (apdo. 3.1.6) $T = RavrT$
	L	Res. Angulo (apdo. 3.1.6) $L = RavL$		Des. Tracc. (apdo. 3.1.4.3) Res. Angulo (apdo. 3.1.6) $L = RavdL$	Rot. Cond. (apdo. 3.1.5.3) Res. Angulo (apdo. 3.1.6) $L = RavrL ; L_t = Rotv$
Fin de línea	V	Cargas perm. (apdo. 3.1.1) Viento. (apdo. 3.1.2) $V = P_{cv} + P_{ca-nc}$			Cargas perm. (apdo. 3.1.1) Viento. (apdo. 3.1.2) $V = P_{cv} - P_{cvr} + P_{ca-nc}$
	T	Viento. (apdo. 3.1.2) $T = F_{vc} + E_{ca-nc}$			
	L	Des. Tracc. (apdo. 3.1.4.4) $L = D_{tv}$			Rot. Cond. (apdo. 3.1.5.4) $L_t = Rotv$

V = Esfuerzo vertical T = Esfuerzo transversal L = Esfuerzo longitudinal Lt = Esfuerzo de torsión

Para la determinación de las tensiones de los conductores se considerarán sometidos a una sobrecarga de viento (apdo. 3.1.2) correspondiente a una velocidad mínima de 120 Km/h y a la temperatura de -5 °C.

En los apoyos de alineación y ángulo con cadenas de suspensión y amarre se prescinde de la 4ª hipótesis si se verifican simultáneamente las siguientes condiciones (apdo. 3.5.3) :

- Tensión nominal de la línea hasta 66 kV.
- La carga de rotura del conductor es inferior a 6600 daN.
- Los conductores tienen un coeficiente de seguridad de 3, como mínimo.
- El coeficiente de seguridad de los apoyos y cimentaciones en la hipótesis tercera es el correspondiente a las hipótesis normales.
- Se instalen apoyos de anclaje cada 3 kilómetros como máximo.

Documento visado con número: CC00014/24 y CSV nº V-B9G7NSEI0TKH4C6U verificable en <http://evisado.cogitaceres.org/validar/ValidacionCSV.aspx>

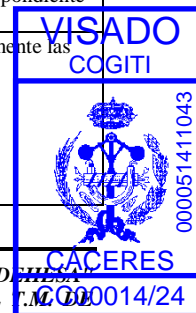



Aposos de líneas situadas en zonas B y C (Altitud igual o superior a 500 m).

TIPO DE APOYO	TIPO DE ESFUERZO	HIPOTESIS 1ª (Viento)	HIPOTESIS 2ª (Hielo)	HIPOTESIS 3ª (Des. Tracciones)	HIPOTESIS 4ª (Rotura cond.)
Alineación Suspensión	V	Cargas perm. (apdo. 3.1.1) Viento. (apdo. 3.1.2) $V = P_{cv} + P_{ca-nc}$	Cargas perm. (apdo. 3.1.1) Hielo (apdo. 3.1.3) $V = P_{ch} + P_{ca-nc}$	Cargas perm. (apdo. 3.1.1) Hielo (apdo. 3.1.3) $V = P_{ch} + P_{ca-nc}$	Cargas perm. (apdo. 3.1.1) Hielo (apdo. 3.1.3) $V = P_{ch} - P_{chr} + P_{ca-nc}$
	T	Viento. (apdo. 3.1.2) $T = F_{vc} + E_{ca-nc}$			
	L			Des. Tracc. (apdo. 3.1.4.1) $L = D_{th}$	Rot. Cond. (apdo. 3.1.5.1) $L_t = R_{oth}$
Alineación Amarre	V	Cargas perm. (apdo. 3.1.1) Viento. (apdo. 3.1.2) $V = P_{cv} + P_{ca-nc}$	Cargas perm. (apdo. 3.1.1) Hielo (apdo. 3.1.3) $V = P_{ch} + P_{ca-nc}$	Cargas perm. (apdo. 3.1.1) Hielo (apdo. 3.1.3) $V = P_{ch} + P_{ca-nc}$	Cargas perm. (apdo. 3.1.1) Hielo (apdo. 3.1.3) $V = P_{ch} - P_{chr} + P_{ca-nc}$
	T	Viento. (apdo. 3.1.2) $T = F_{vc} + E_{ca-nc}$			
	L			Des. Tracc. (apdo. 3.1.4.2) $L = D_{th}$	Rot. Cond. (apdo. 3.1.5.2) $L_t = R_{oth}$
Angulo Suspensión	V	Cargas perm. (apdo. 3.1.1) Viento. (apdo. 3.1.2) $V = P_{cv} + P_{ca-nc}$	Cargas perm. (apdo. 3.1.1) Hielo (apdo. 3.1.3) $V = P_{ch} + P_{ca-nc}$	Cargas perm. (apdo. 3.1.1) Hielo (apdo. 3.1.3) $V = P_{ch} + P_{ca-nc}$	Cargas perm. (apdo. 3.1.1) Hielo (apdo. 3.1.3) $V = P_{ch} - P_{chr} + P_{ca-nc}$
	T	Viento. (apdo. 3.1.2) Res. Angulo (apdo. 3.1.6) $T = F_{vc} + E_{ca-nc} + R_{avT}$	Res. Angulo (apdo. 3.1.6) $T = R_{ahT}$	Des. Tracc. (apdo. 3.1.4.1) Res. Angulo (apdo. 3.1.6) $T = R_{ahdT}$	Rot. Cond. (apdo. 3.1.5.1) Res. Angulo (apdo. 3.1.6) $T = R_{ahrT}$
	L			Des. Tracc. (apdo. 3.1.4.1) Res. Angulo (apdo. 3.1.6) $L = R_{ahdL}$	Rot. Cond. (apdo. 3.1.5.1) Res. Angulo (apdo. 3.1.6) $L = R_{ahrL}; L_t = R_{oth}$
Angulo Amarre	V	Cargas perm. (apdo. 3.1.1) Viento. (apdo. 3.1.2) $V = P_{cv} + P_{ca-nc}$	Cargas perm. (apdo. 3.1.1) Hielo (apdo. 3.1.3) $V = P_{ch} + P_{ca-nc}$	Cargas perm. (apdo. 3.1.1) Hielo (apdo. 3.1.3) $V = P_{ch} + P_{ca-nc}$	Cargas perm. (apdo. 3.1.1) Hielo (apdo. 3.1.3) $V = P_{ch} - P_{chr} + P_{ca-nc}$
	T	Viento. (apdo. 3.1.2) Res. Angulo (apdo. 3.1.6) $T = F_{vc} + E_{ca-nc} + R_{avT}$	Res. Angulo (apdo. 3.1.6) $T = R_{ahT}$	Des. Tracc. (apdo. 3.1.4.2) Res. Angulo (apdo. 3.1.6) $T = R_{ahdT}$	Rot. Cond. (apdo. 3.1.5.2) Res. Angulo (apdo. 3.1.6) $T = R_{ahrT}$
	L	Res. Angulo (apdo. 3.1.6) $L = R_{avL}$	Res. Angulo (apdo. 3.1.6) $L = R_{ahL}$	Des. Tracc. (apdo. 3.1.4.2) Res. Angulo (apdo. 3.1.6) $L = R_{ahdL}$	Rot. Cond. (apdo. 3.1.5.2) Res. Angulo (apdo. 3.1.6) $L = R_{ahrL}; L_t = R_{oth}$
Anclaje Alineación	V	Cargas perm. (apdo. 3.1.1) Viento. (apdo. 3.1.2) $V = P_{cv} + P_{ca-nc}$	Cargas perm. (apdo. 3.1.1) Hielo (apdo. 3.1.3) $V = P_{ch} + P_{ca-nc}$	Cargas perm. (apdo. 3.1.1) Hielo (apdo. 3.1.3) $V = P_{ch} + P_{ca-nc}$	Cargas perm. (apdo. 3.1.1) Hielo (apdo. 3.1.3) $V = P_{ch} - P_{chr} + P_{ca-nc}$
	T	Viento. (apdo. 3.1.2) $T = F_{vc} + E_{ca-nc}$			
	L			Des. Tracc. (apdo. 3.1.4.3) $L = D_{th}$	Rot. Cond. (apdo. 3.1.5.3) $L_t = R_{oth}$
Anclaje Angulo y Estrellam.	V	Cargas perm. (apdo. 3.1.1) Viento. (apdo. 3.1.2) $V = P_{cv} + P_{ca-nc}$	Cargas perm. (apdo. 3.1.1) Hielo (apdo. 3.1.3) $V = P_{ch} + P_{ca-nc}$	Cargas perm. (apdo. 3.1.1) Hielo (apdo. 3.1.3) $V = P_{ch} + P_{ca-nc}$	Cargas perm. (apdo. 3.1.1) Hielo (apdo. 3.1.3) $V = P_{ch} - P_{chr} + P_{ca-nc}$
	T	Viento. (apdo. 3.1.2) Res. Angulo (apdo. 3.1.6) $T = F_{vc} + E_{ca-nc} + R_{avT}$	Res. Angulo (apdo. 3.1.6) $T = R_{ahT}$	Des. Tracc. (apdo. 3.1.4.3) Res. Angulo (apdo. 3.1.6) $T = R_{ahdT}$	Rot. Cond. (apdo. 3.1.5.3) Res. Angulo (apdo. 3.1.6) $T = R_{ahrT}$
	L	Res. Angulo (apdo. 3.1.6) $L = R_{avL}$	Res. Angulo (apdo. 3.1.6) $L = R_{ahL}$	Des. Tracc. (apdo. 3.1.4.3) Res. Angulo (apdo. 3.1.6) $L = R_{ahdL}$	Rot. Cond. (apdo. 3.1.5.3) Res. Angulo (apdo. 3.1.6) $L = R_{ahrL}; L_t = R_{oth}$

Documento visado con número: CC00014/24 y CSV nº V-B9G7NSEI0TKH4C6U verificable en <http://evizado.cogitacaceres.org/validar/ValidacionCSV.aspx>

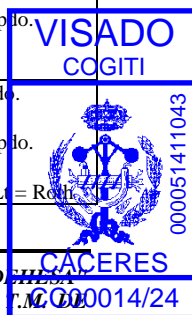

ANEJO N°1: Cálculos Justificativos

TIPO DE APOYO	TIPO DE ESFUERZO	HIPOTESIS 1ª (Viento)	HIPOTESIS 2ª (Hielo)	HIPOTESIS 3ª (Des. Tracciones)	HIPOTESIS 4ª (Rotura cond.)
Fin de línea	V	Cargas perm. (apdo. 3.1.1) Viento. (apdo. 3.1.2) $V = P_{cv} + P_{ca} \cdot nc$	Cargas perm. (apdo. 3.1.1) Hielo (apdo. 3.1.3) $V = P_{ch} + P_{ca} \cdot nc$		Cargas perm. (apdo. 3.1.1) Hielo (apdo. 3.1.3) $V = P_{ch} - P_{chr} + P_{ca} \cdot nc$
	T	Viento. (apdo. 3.1.2) $T = F_{vc} + E_{ca} \cdot nc$			
	L	Des. Tracc. (apdo. 3.1.4.4) $L = D_{tv}$	Des. Tracc. (apdo. 3.1.4.4) $L = D_{th}$		Rot. Cond. (apdo. 3.1.5.4) $L_t = R_{oth}$

V = Esfuerzo vertical T = Esfuerzo transversal L = Esfuerzo longitudinal Lt = Esfuerzo de torsión

Para la determinación de las tensiones de los conductores se considerará:
 Hipótesis 1ª : Sometidos a una sobrecarga de viento (apdo. 3.1.2) correspondiente a una velocidad mínima de 120 Km/h y a la temperatura de -10 °C en zona B y -15 °C en zona C.
 Resto hipótesis : Sometidos a una sobrecarga de hielo mínima (apdo. 3.1.3) y a la temperatura de -15 °C en zona B y -20 °C en zona C.
 En los apoyos de alineación y ángulo con cadenas de suspensión y amarre se prescinde de la 4ª hipótesis si se verifican simultáneamente las siguientes condiciones (apdo. 3.5.3) :

- Tensión nominal de la línea hasta 66 kV.
- La carga de rotura del conductor es inferior a 6600 daN.
- Los conductores tienen un coeficiente de seguridad de 3, como mínimo.
- El coeficiente de seguridad de los apoyos y cimentaciones en la hipótesis tercera es el correspondiente a las hipótesis normales.
- Se instalen apoyos de anclaje cada 3 kilómetros como máximo.





1.5.1. Cargas permanentes (Apdo. 3.1.1).

Se considerarán las cargas verticales debidas al peso de los distintos elementos: conductores con sobrecarga (según hipótesis), aisladores, herrajes.

En todas las hipótesis en zona A y en la hipótesis de viento en zonas B y C, el peso que gravita sobre los apoyos debido al conductor y su sobrecarga "Pcv" será:

$$P_{cv} = L_v \cdot P_{pv} \cdot \cos \alpha \cdot n \text{ (daN)}$$

$$P_{cvr} = L_v \cdot P_{pv} \cdot \cos \alpha \cdot nr \text{ (daN)}$$

Siendo:

L_v = Longitud del conductor que gravita sobre el apoyo en las condiciones de -5 °C (zona A), -10 °C (zona B) o -15 °C (zona C) con sobrecarga de viento (m).

P_{pv} = Peso propio del conductor con sobrecarga de viento (daN/m).

P_{cvr} = Peso que gravita sobre los apoyos de los conductores rotos con sobrecarga de viento para la 4ª hipótesis (daN).

α = Angulo que forma la resultante del viento con el peso propio del conductor.

n = número total de conductores.

nr = número de conductores rotos en la 4ª hipótesis.

En todas las hipótesis en zonas B y C, excepto en la hipótesis 1ª de Viento, el peso que gravita sobre los apoyos debido al conductor y su sobrecarga "Pch" será:

$$P_{ch} = L_h \cdot P_{ph} \cdot n \text{ (daN)}$$

$$P_{chr} = L_h \cdot P_{ph} \cdot nr \text{ (daN)}$$

Siendo:

L_h = Longitud del conductor que gravita sobre el apoyo en las condiciones de -15 °C (zona B) o -20 °C (zona C) con sobrecarga de hielo (m).

P_{ph} = Peso propio del conductor con sobrecarga de hielo (daN/m).

P_{phr} = Peso que gravita sobre los apoyos de los conductores rotos con sobrecarga de hielo para la 4ª hipótesis (daN).

n = número total de conductores.

nr = número de conductores rotos en la 4ª hipótesis.

En todas las zonas y en todas las hipótesis habrá que considerar el peso de los herrajes y la cadena de aisladores "Pca", así como el número de cadenas de aisladores del apoyo "nc".

1.5.2. Esfuerzos del viento (Apdo. 3.1.2).

- El esfuerzo del viento sobre los conductores "Fvc" en la hipótesis 1ª para las zonas A, B y C se obtiene de la siguiente forma:

Apoyos alineación

$$F_{vc} = (a_1 \cdot d_1 \cdot n_1 + a_2 \cdot d_2 \cdot n_2) / 2 \cdot k \text{ (daN)}$$

Apoyos fin de línea

$$F_{vc} = a / 2 \cdot d \cdot n \cdot k \text{ (daN)}$$

Apoyos de ángulo y estrellamiento

$$F_{vc} = \sum a_p / 2 \cdot d_p \cdot n_p \cdot k \text{ (daN)}$$

Siendo:

a_1 = Proyección horizontal del conductor que hay a la izquierda del apoyo (m).

a_2 = Proyección horizontal del conductor que hay a la derecha del apoyo (m).

a = Proyección horizontal del conductor (m).

a_p = Proyección horizontal del conductor en la dirección perpendicular a la bisectriz del ángulo (apoyos de ángulo)





de ángulo) y en la dirección perpendicular a la resultante (apoyos de estrellamiento) (m).

d, d_1, d_2, d_p = Diámetro del conductor(m).

n, n_1, n_2, n_p = n° de haces de conductores.

v = Velocidad del viento (Km/h).

$K = 60 \cdot (v/120)^2$ daN/m² si $d \leq 16$ mm y $v \geq 120$ Km/h

$K = 50 \cdot (v/120)^2$ daN/m² si $d > 16$ mm y $v \geq 120$ Km/h

- En la hipótesis 1ª para las zonas A, B y C habrá que considerar el esfuerzo del viento sobre los herrajes y la cadena de aisladores "Eca", así como el número de cadenas de aisladores del apoyo "nc".

1.5.3. Desequilibrio de tracciones (Apdo. 3.1.4)

- En la hipótesis 1ª (sólo apoyos fin de línea) en zonas A, B y C y en la hipótesis 3ª en zona A (apoyos alineación, ángulo, estrellamiento y anclaje), el desequilibrio de tracciones "Dtv" se obtiene:

Apoyos de alineación con cadenas de suspensión.

$$Dtv = 8/100 \cdot T_h \cdot n \text{ (daN)}$$

$$Dtv = \text{Abs}((T_{h1} \cdot n_1) - (T_{h2} \cdot n_2)) \text{ (daN)}$$

Apoyos de alineación con cadenas de amarre.

$$Dtv = 15/100 \cdot T_h \cdot n \text{ (daN)}$$

$$Dtv = \text{Abs}((T_{h1} \cdot n_1) - (T_{h2} \cdot n_2)) \text{ (daN)}$$

Apoyos de ángulo con cadenas de suspensión.

$$Dtv = 8/100 \cdot T_h \cdot n \text{ (daN)}$$

Este esfuerzo se combinará con la resultante de ángulo.

Apoyos de ángulo con cadenas de amarre.

$$Dtv = 15/100 \cdot T_h \cdot n \text{ (daN)}$$

Este esfuerzo se combinará con la resultante de ángulo.

Apoyos de anclaje de alineación.

$$Dtv = 50/100 \cdot T_h \cdot n \text{ (daN)}$$

$$Dtv = \text{Abs}((T_{h1} \cdot n_1) - (T_{h2} \cdot n_2)) \text{ (daN)}$$

Apoyos de anclaje en ángulo y estrellamiento.

$$Dtv = 50/100 \cdot T_h \cdot n \text{ (daN)}$$

Este esfuerzo se combinará con la resultante de ángulo.

Apoyos fin de línea

$$Dtv = 100/100 \cdot T_h \cdot n \text{ (daN)}$$

Siendo:

n, n_1, n_2 = número total de conductores.

T_h, T_{h1}, T_{h2} = Componente horizontal de la tensión en las condiciones de -5 °C (zona A), -10 °C (zona B) y -15 °C (zona C) con sobrecarga de viento (daN).

- En la hipótesis 2ª (fin de línea) y 3ª (alineación, ángulo, estrellamiento y anclaje) en zonas B y C, el desequilibrio de tracciones "Dth" se obtiene:

Apoyos de alineación con cadenas de suspensión.

$$Dth = 8/100 \cdot T_{0h} \cdot n \text{ (daN)}$$

$$Dth = \text{Abs}((T_{0h1} \cdot n_1) - (T_{0h2} \cdot n_2)) \text{ (daN)}$$

Apoyos de alineación con cadenas de amarre.

$$D_{th} = 15/100 \cdot T_{0h} \cdot n \text{ (daN)}$$

$$D_{th} = \text{Abs}((T_{0h1} \cdot n_1) - (T_{0h2} \cdot n_2)) \text{ (daN)}$$

Apoyos de ángulo con cadenas de suspensión.

$$D_{th} = 8/100 \cdot T_{0h} \cdot n \text{ (daN)}$$

Este esfuerzo se combinará con la resultante de ángulo.

Apoyos de ángulo con cadenas de amarre.

$$D_{th} = 15/100 \cdot T_{0h} \cdot n \text{ (daN)}$$

Este esfuerzo se combinará con la resultante de ángulo.

Apoyos de anclaje en alineación.

$$D_{th} = 50/100 \cdot T_{0h} \cdot n \text{ (daN)}$$

$$D_{th} = \text{Abs}((T_{0h1} \cdot n_1) - (T_{0h2} \cdot n_2)) \text{ (daN)}$$

Apoyos de anclaje en ángulo y estrellamiento.

$$D_{th} = 50/100 \cdot T_{0h} \cdot n \text{ (daN)}$$

Este esfuerzo se combinará con la resultante de ángulo.

Apoyos fin de línea

$$D_{th} = 100/100 \cdot T_{0h} \cdot n \text{ (daN)}$$

Siendo:

n, n_1, n_2 = número total de conductores.

T_{0h}, T_{0h1}, T_{0h2} = Componente horizontal de la tensión en las condiciones -15 °C (Zona B) y -20 °C (Zona C) con sobrecarga de hielo (daN).

1.5.4. Rotura de conductores (Apdo. 3.1.5)

- El esfuerzo debido a la rotura de conductores "Rotv" en zona A, aplicado en el punto donde produzca la sollicitación más desfavorable produciendo un esfuerzo de torsión, se obtiene:

Apoyos de alineación y de ángulo con cadenas de suspensión

- Se prescinde siempre que se cumplan las condiciones especificadas en el apdo 3.5.3.
- Si no se cumplen esas condiciones, se considerará el esfuerzo unilateral correspondiente a la rotura de un solo conductor "Rotv", aplicado en el punto que produzca la sollicitación más desfavorable.

$$\text{Rotv} = T_{0h} \text{ (daN)}$$

Apoyos de alineación y de ángulo con cadenas de amarre

- Se prescinde siempre que se cumplan las condiciones especificadas en el apdo 3.5.3.
- Si no se cumplen esas condiciones, se considerará el esfuerzo unilateral correspondiente a la rotura de un solo conductor "Rotv", aplicado en el punto que produzca la sollicitación más desfavorable.

$$\text{Rotv} = T_{0h} \text{ (daN)}$$

Apoyos de anclaje en alineación, anclaje en ángulo y estrellamiento

$$\text{Rotv} = T_{0h} \text{ (simplex, un sólo conductor por fase) (daN)}$$

$$\text{Rotv} = T_{0h} \cdot n_{cf} \cdot 0,5 \text{ (dúplex, tríplex, cuadruplex; dos, tres o cuatro conductores por fase) (daN)}$$

Fin de línea

$$\text{Rotv} = T_{0h} \cdot n_{cf} \text{ (daN)}$$

$$\text{Rotv} = 2 \cdot T_{0h} \cdot n_{cf} \text{ (montaje tresbolillo y bandera) (daN)}$$

ANEJO N°1: Cálculos Justificativos



Siendo:

n_{cf} = número de conductores por fase.

T_{0h} = Componente horizontal de la tensión en las condiciones de -5 °C (zona A), -10 °C (zona B) y -15 °C (zona C) con sobrecarga de viento (daN).

- El esfuerzo debido a la rotura de conductores "Roth" en zonas B y C, aplicado en el punto donde produzca la sollicitación más desfavorable produciendo un esfuerzo de torsión, se obtiene:

Apoysos de alineación y de ángulo con cadenas de suspensión

- Se prescinde siempre que se cumplan las condiciones especificadas en el apdo 3.5.3.

- Si no se cumplen esas condiciones, se considerará el esfuerzo unilateral correspondiente a la rotura de un solo conductor "Roth", aplicado en el punto que produzca la sollicitación más desfavorable.

$$Roth = T_{0h} \text{ (daN)}$$

Apoysos de alineación y de ángulo con cadenas de amarre

- Se prescinde siempre que se cumplan las condiciones especificadas en el apdo 3.5.3.

- Si no se cumplen esas condiciones, se considerará el esfuerzo unilateral correspondiente a la rotura de un solo conductor "Roth", aplicado en el punto que produzca la sollicitación más desfavorable.

$$Roth = T_{0h} \text{ (daN)}$$

Apoysos de anclaje en alineación, anclaje en ángulo y estrellamiento

$$Roth = T_{0h} \text{ (simplex, un sólo conductor por fase) (daN)}$$

$$Roth = T_{0h} \cdot n_{cf} \cdot 0,5 \text{ (dúplex, tríplex, cuadruplex; dos, tres o cuatro conductores por fase) (daN)}$$

Fin de línea

$$Roth = T_{0h} \cdot n_{cf} \text{ (daN)}$$

$$Roth = 2 \cdot T_{0h} \cdot n_{cf} \text{ (montaje tresbolillo y bandera) (daN)}$$

Siendo:

n_{cf} = número de conductores por fase.

T_{0h} = Componente horizontal de la tensión en las condiciones de -15 °C (Zona B) y -20 °C (Zona C) con sobrecarga de hielo (daN).

1.5.5. Resultante de ángulo (Apdo. 3.1.6)

El esfuerzo resultante de ángulo "Rav" de las tracciones de los conductores en la hipótesis 1ª para las zonas A, B y C se obtiene del siguiente modo:

$$Rav = \sqrt{((T_{h1} \cdot n_1)^2 + (T_{h2} \cdot n_2)^2 - 2 \cdot (T_{h1} \cdot n_1) \cdot (T_{h2} \cdot n_2) \cdot \cos [180 - \alpha])} \text{ (daN)}$$

El esfuerzo resultante de ángulo "Rav" se descompondrá en dos esfuerzos, uno en dirección longitudinal a la línea "RavL" y otro en dirección transversal a la línea "RavT".

Siendo:

n₁, n₂ = Número de conductores.

T_{h1}, T_{h2} = Tensiones horizontales en las condiciones de -5 °C (zona A), -10 °C (zona B) y -15 °C (zona C) con sobrecarga de viento (daN).

α = Angulo que forman T_{h1} y T_{h2} (gr. sexa.).

El esfuerzo resultante de ángulo "Rah" de las tracciones de los conductores en la hipótesis 2ª para las zonas B y C se obtiene del siguiente modo:

$$Rah = \sqrt{((T_{h1} \cdot n_1)^2 + (T_{h2} \cdot n_2)^2 - 2 \cdot (T_{h1} \cdot n_1) \cdot (T_{h2} \cdot n_2) \cdot \cos [180 - \alpha])} \text{ (daN)}$$

ANEJO N°1: Cálculos Justificativos

El esfuerzo resultante de ángulo "Rah" se descompondrá en dos esfuerzos, uno en dirección longitudinal a la línea "RahL" y otro en dirección transversal a la línea "RahT".

Siendo:

n_1, n_2 = Número de conductores.

T_{h1}, T_{h2} = Tensiones horizontales en las condiciones de -15 °C (zona B) y -20 °C (zona C) con sobrecarga de hielo (daN).

α = Angulo que forman T_{h1} y T_{h2} (gr. sexa.).

El esfuerzo resultante de ángulo "Ravd" de las tracciones de los conductores en la hipótesis 3ª para la zona A se obtiene del siguiente modo:

$$Ravd = \sqrt{((T_{h1} \cdot n_1)^2 + (T_{h1} \cdot n_1 - Dtv)^2) - 2 \cdot (T_{h1} \cdot n_1) \cdot (T_{h1} \cdot n_1 - Dtv) \cdot \cos [180 - \alpha]} \text{ (daN)}$$

El esfuerzo resultante de ángulo "Ravd" se descompondrá en dos esfuerzos, uno en dirección longitudinal a la línea "RavdL" y otro en dirección transversal a la línea "RavdT".

Siendo:

n_1 = Número de conductores.

T_{h1} = Tensiones horizontales en las condiciones de -5 °C (zona A), -10 °C (zona B) y -15 °C (zona C) con sobrecarga de viento (daN).

Dtv = Desequilibrio de tracciones en la hipótesis de viento.

α = Angulo que forman T_{h1} y $(T_{h1} - Dtv)$ (gr. sexa.).

El esfuerzo resultante de ángulo "Rahd" de las tracciones de los conductores en la hipótesis 3ª para las zonas B y C se obtiene del siguiente modo:

$$Rahd = \sqrt{((T_{h1} \cdot n_1)^2 + (T_{h1} \cdot n_1 - Dth)^2) - 2 \cdot (T_{h1} \cdot n_1) \cdot (T_{h1} \cdot n_1 - Dth) \cdot \cos [180 - \alpha]} \text{ (daN)}$$

El esfuerzo resultante de ángulo "Rahd" se descompondrá en dos esfuerzos, uno en dirección longitudinal a la línea "RahdL" y otro en dirección transversal a la línea "RahdT".

Siendo:

n_1 = Número de conductores.

T_{h1} = Tensiones horizontales en las condiciones de -15 °C (zona B) y -20 °C (zona C) con sobrecarga de hielo (daN).

Dth = Desequilibrio de tracciones en la hipótesis de hielo.

α = Angulo que forman T_{h1} y $(T_{h1} - Dth)$ (gr. sexa.).

El esfuerzo resultante de ángulo "Ravr" de la rotura de conductores en la hipótesis 4ª para la zona A se obtiene del siguiente modo:

$$Ravr = \sqrt{((T_{h1} \cdot n_1)^2 + (T_{h2} \cdot n_2)^2) - 2 \cdot (T_{h1} \cdot n_1) \cdot (T_{h2} \cdot n_2) \cdot \cos [180 - \alpha]} \text{ (daN)}$$

El esfuerzo resultante de ángulo "Ravr" se descompondrá en dos esfuerzos, uno en dirección longitudinal a la línea "RavrL" y otro en dirección transversal a la línea "RavrT".

Siendo:

n_1, n_2 = Número de conductores quitando los conductores que se han roto.

T_{h1}, T_{h2} = Tensiones horizontales en las condiciones de -5 °C (zona A), -10 °C (zona B) y -15 °C (zona C) con sobrecarga de viento (daN).

α = Angulo que forman T_{h1} y T_{h2} (gr. sexa.).

El esfuerzo resultante de ángulo "Rahr" de la rotura de conductores en la hipótesis 4ª para las zonas B y C se obtiene del siguiente modo:

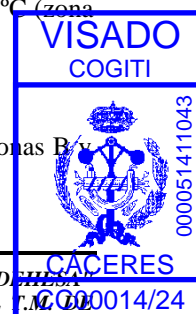



$$Rahr = \sqrt{((T_{h1} \cdot n_1)^2 + (T_{h2} \cdot n_2)^2 - 2 \cdot (T_{h1} \cdot n_1) \cdot (T_{h2} \cdot n_2) \cdot \cos [180 - \alpha])} \text{ (daN)}$$

El esfuerzo resultante de ángulo "Rahr" se descompondrá en dos esfuerzos, uno en dirección longitudinal a la línea "RahrL" y otro en dirección transversal a la línea "RahrT".

Siendo:

n_1, n_2 = Número de conductores quitando los conductores que se han roto.

T_{h1}, T_{h2} = Tensiones horizontales en las condiciones de -15 °C (zona B) y -20 °C (zona C) con sobrecarga de hielo (daN).

α = Angulo que forman T_{h1} y T_{h2} (gr. sexa.).

***Nota:** En los apoyos de estrellamiento las operaciones anteriores se han realizado tomando las tensiones dos a dos para conseguir la resultante total.

1.5.6. Esfuerzos descentrados

En los apoyos fin de línea, cuando tienen el montaje al tresbolillo o bandera, aparecen por la disposición de la cruceta esfuerzos descentrados en condiciones normales, cuyo valor será:

$$Esdt = T_{0h} \cdot ncf \text{ (daN) (tresbolillo)}$$

$$Esdb = 3 \cdot T_{0h} \cdot ncf \text{ (daN) (bandera)}$$

Siendo:

ncf = número de conductores por fase.

T_{0h} = Componente horizontal de la tensión en las condiciones más desfavorables de tensión máxima.

1.5.7. Esfuerzos equivalentes

Los esfuerzos horizontales de los apoyos vienen especificados en un punto de ensayo, situado en la cogolla (excepto en los apoyos de hormigón y de chapa metálica que están 0,25 m por debajo de la cogolla).

Si los esfuerzos están aplicados en otro punto se aplicará un coeficiente reductor o de mayoración.

- *Coficiente reductor del esfuerzo nominal.* Se aplica para esfuerzos horizontales a mayor altura del punto de ensayo, cuyo valor será:

Apoyos de celosía y presilla

$$K = 4,6 / (H_S + 4,6)$$

Apoyos de hormigón

$$K = 5,4 / (H_S + 5,25)$$

Apoyos de chapa metálica

$$K = 4,6 / (H_S + 4,85)$$

- *Coficiente de mayoración del esfuerzo nominal.* Se aplica para esfuerzos horizontales a menor altura del punto de ensayo, cuyo valor será:

$$K = H_{En} / H_F$$

Por tanto los esfuerzos horizontales aplicados en el punto de ensayo serán:

$$T = T_c / K$$

$$L = L_c / K$$

ANEJO N°1: Cálculos Justificativos



El esfuerzo horizontal equivalente soportado por el apoyo será:

- Existe solamente esfuerzo transversal: $F = T$
- Existe solamente esfuerzo longitudinal: $F = L$
- Existe esfuerzo transversal y longitudinal simultáneamente.
 - En apoyos de celosía, presilla, hormigón vibrado hueco y chapa circular: $F = T + L$
 - En apoyos de hormigón vibrado con viento sobre la cara secundaria: $F = RU \cdot T + L$
 - En apoyos de hormigón vibrado sin viento o con viento sobre la cara principal: $F = T + RN \cdot L$

El esfuerzo de torsión aplicado en el punto de ensayo será:

$$L_t = L_{tc} \cdot D_c / D_n$$

En apoyos de hormigón vibrado y chapa rectangular el apoyo se orienta con su esfuerzo nominal principal en dirección del esfuerzo mayor (T o L).

Siendo:

H_{En} = Distancia desde el punto de ensayo de los esfuerzos horizontales hasta el terreno (m).

H_S = Distancia por encima de la cogolla, donde se aplican los esfuerzos horizontales (m).

H_F = Distancia desde punto de aplicación de los esfuerzos horizontales hasta el terreno (m).

D_n = Distancia del punto de ensayo del esfuerzo de torsión al eje del apoyo (m).

D_c = Distancia del punto de aplicación de los conductores al eje del apoyo (m).

H_v = Altura del punto de aplicación del esfuerzo del viento (m).

Eva = Esfuerzo del viento sobre el apoyo (daN).

EvaRed = Esfuerzo del viento sobre el apoyo reducido al punto de ensayo (daN).

$$EvaRed = Eva \cdot H_v / H_{En}$$

RU = Esfuerzo nominal principal / (Esfuerzo nominal secundario – EvaRed).

RN = Esfuerzo nominal principal / Esfuerzo nominal secundario.

Tc = Esfuerzo transversal en el punto de aplicación de los conductores (daN).

Lc = Esfuerzo longitudinal en el punto de aplicación de los conductores (daN).

Ltc = Esfuerzo de torsión en el punto de aplicación de los conductores (daN).

F = Esfuerzo horizontal equivalente (daN).

T = Esfuerzo transversal en el punto de ensayo (daN).

L = Esfuerzo longitudinal en el punto de ensayo (daN).

Lt = Esfuerzo de torsión en el punto de ensayo (daN).

1.5.8. Apoyo adoptado

El apoyo adoptado deberá soportar la combinación de esfuerzos considerados en cada hipótesis (V,F,Lt). A estos esfuerzos se le aplicará un coeficiente de seguridad si el apoyo es reforzado.

- Hipótesis sin esfuerzo de torsión.

El esfuerzo horizontal debe cumplir la ecuación: $E_n \geq F$

En apoyos de hormigón el esfuerzo vertical debe cumplir la ecuación: $V_n \geq V$

En apoyos que no sean de hormigón se aplicará la ecuación resistente: $(3 \cdot V_n) \geq V$

$$(5 \cdot E_n + V_n) \geq (5 \cdot F + V)$$

- Hipótesis con esfuerzo de torsión.

El esfuerzo horizontal debe cumplir la ecuación: $E_{nt} \geq F$

El esfuerzo vertical debe cumplir la ecuación: $V_{nt} \geq V$





El esfuerzo de torsión debe cumplir la ecuación: $E_T \geq L_t$

Siendo:

- V = Cargas verticales.
- F = Esfuerzo horizontal equivalente.
- L_t = Esfuerzo de torsión.
- E_n = Esfuerzo nominal sin torsión del apoyo.
- E_{nt} = Esfuerzo nominal con torsión del apoyo.
- V_n = Esfuerzo vertical sin torsión del apoyo.
- V_{nt} = Esfuerzo vertical con torsión del apoyo.
- E_T = Esfuerzo de torsión del apoyo.

1.6. Cimentaciones (Apdo. 3.6).

Las cimentaciones se podrán realizar mediante zapatas monobloque o zapatas aisladas. En ambos casos se producirán dos momentos, uno debido al esfuerzo en punta y otro debido al viento sobre el apoyo.

Estarán situados los dos momentos, horizontalmente en el centro del apoyo y verticalmente a ras de tierra.

Momento debido al esfuerzo en punta

El momento debido al esfuerzo en punta "Mep" se obtiene:

$$M_{ep} = E_p \cdot H_L$$

Siendo:

- E_p = Esfuerzo en punta (daN).
- H_L = Altura libre del apoyo (m).

Momento debido al viento sobre el apoyo

El momento debido al esfuerzo del viento sobre el apoyo "Mev" se obtiene:

$$M_{ev} = E_{va} \cdot H_v$$

Siendo:

E_{va} = Esfuerzo del viento sobre el apoyo (daN). Según apdo. 3.1.2.3 se obtiene:

$$E_{va} = 170 \cdot (v/120)^2 \cdot \eta \cdot S \text{ (apoyos de celosía).}$$

$$E_{va} = 100 \cdot (v/120)^2 \cdot S \text{ (apoyos con superficies planas).}$$

$$E_{va} = 70 \cdot (v/120)^2 \cdot S \text{ (apoyos con superficies cilíndricas).}$$

v = Velocidad del viento (Km/h).

S = Superficie definida por la silueta del apoyo (m²).

η = Coeficiente de opacidad. Relación entre la superficie real de la cara y el área definida por su silueta.

H_v = Altura del punto de aplicación del esfuerzo del viento (m). Se obtiene:

$$H_v = H/3 \cdot (d_1 + 2 \cdot d_2) / (d_1 + d_2) \text{ (m)}$$

H = Altura total del apoyo (m).

d_1 = anchura del apoyo en el empotramiento (m).

d_2 = anchura del apoyo en la cogolla (m).

1.6.1. Zapatas Monobloque.

Las zapatas monobloque están compuestas por macizos de hormigón de un solo bloque.



ANEJO N°1: Cálculos Justificativos



Momento de fallo al vuelco

Para que un apoyo permanezca en su posición de equilibrio, el momento creado por las fuerzas exteriores a él ha de ser absorbido por la cimentación, debiendo cumplirse por tanto:

$$M_f \geq 1,65 \cdot (M_{ep} + M_{ev})$$

Siendo:

M_f = Momento de fallo al vuelco. Momento absorbido por la cimentación (daN · m).

M_{ep} = Momento producido por el esfuerzo en punta (daN · m).

M_{ev} = Momento producido por el esfuerzo del viento sobre el apoyo (daN · m).

Momento absorbido por la cimentación

El momento absorbido por la cimentación " M_f " se calcula por la fórmula de Sulzberger:

$$M_f = [139 \cdot C_2 \cdot a \cdot h^4] + [a^3 \cdot (h + 0,20) \cdot 2420 \cdot (0,5 - 2/3 \cdot \sqrt{(1,1 \cdot h/a \cdot 1/10 \cdot C_2)})]$$

Siendo:

C_2 = Coeficiente de compresibilidad del terreno a la profundidad de 2 m (daN/cm³).

a = Anchura del cimientado (m).

h = Profundidad del cimientado (m).

1.6.2. Zapatas Aisladas.

Las zapatas aisladas están compuestas por un macizo de hormigón para cada pata del apoyo.

Fuerza de rozamiento de las tierras

Cuando la zapata intenta levantar un volumen de tierra, este opone una resistencia cuyo valor será:

$$F_{rt} = \delta_t \cdot \Sigma (\gamma^2 \cdot L) \cdot \text{tg} [\phi/2]$$

Siendo:

δ_t = Densidad de las tierras de que se trata (1600 daN/ m³).

γ = Longitudes parciales del macizo, en m.

L = Perímetro de la superficie de contacto, en m.

ϕ = Angulo de las tierras (generalmente = 45°).

Peso de la tierra levantada

El peso de la tierra levantada será:

$$P_t = V_t \cdot \delta_t, \text{ en daN.}$$

Siendo:

$V_t = 1/3 \cdot h \cdot (S_s + S_i + \sqrt{(S_s \cdot S_i)})$; volumen de tierra levantada, que corresponde a un tronco de pirámide, en m³.

δ_t = Densidad de la tierra, en daN/ m³.

h = Altura del tronco de pirámide de la tierra levantada, en m.

S_s = Superficie superior del tronco de pirámide de la tierra levantada, en m².

S_i = Superficie inferior del tronco de pirámide de la tierra levantada, en m².

Al volumen de tierra " V_t ", habrá que quitarle el volumen del macizo de hormigón que hay enterrado.

Peso del macizo de hormigón

El peso del macizo de hormigón de la zapata será:



$$P_h = V_h \cdot \delta_h, \text{ en daN.}$$

Siendo:

δ_h = Densidad del macizo de hormigón, en daN/ m³ .

$V_h = \Sigma V_{hi}$; los volúmenes “ V_{hi} ” pueden ser cubos, pirámides o troncos de pirámide, en m³ .

$V_i = 1/3 \cdot h \cdot (S_s + S_i + \sqrt{(S_s \cdot S_i)})$; volumen del tronco de pirámide, en m³ .

$V_i = 1/3 \cdot h \cdot S$; volumen de la pirámide, en m³ .

$V_i = h \cdot S$; volumen del cubo, en m³ .

h = Altura del cubo, pirámide o tronco de pirámide, en m.

S_s = Superficie superior del tronco de pirámide, en m² .

S_i = Superficie inferior del tronco de pirámide, en m² .

S = Superficie de la base del cubo o pirámide, en m² .

Esfuerzo vertical debido al esfuerzo en punta

El esfuerzo vertical que tiene que soportar la zapata debido al esfuerzo en punta "Fep" se obtiene:

$$Fep = 0,5 \cdot (Mep + Mev \cdot f) / \text{Base} , \text{ en daN.}$$

Siendo:

Mep = Momento producido por el esfuerzo en punta, en daN · m.

Mev = Momento producido por el esfuerzo del viento sobre el apoyo, en daN · m.

f = Factor que vale 1 si el coeficiente de seguridad del apoyo es normal y 1,25 si el coeficiente de seguridad es reforzado.

Base = Base del apoyo, en m.

Esfuerzo vertical debido a los pesos

Sobre la zapata actuarán esfuerzos verticales debidos a los pesos, el valor será:

$$F_V = T_V / 4 + P_a / 4 + P_t + P_h , \text{ en daN.}$$

Siendo:

T_V = Esfuerzos verticales del cálculo de los apoyos, en daN.

P_a = Peso del apoyo, en daN.

P_t = Peso de la tierra levantada, en daN.

P_h = Peso del hormigón de la zapata, en daN.

Esfuerzo total sobre la zapata

El esfuerzo total que actúa sobre la zapata será:

$$F_T = Fep + F_V , \text{ en daN.}$$

Siendo:

Fep = Esfuerzo debido al esfuerzo en punta, en daN.

F_V = Esfuerzo debido a los esfuerzos verticales, en daN.

Comprobación de las zapatas

Si el esfuerzo total que actúa sobre la zapata tiende a levantar el macizo de hormigón, habrá que comprobar el coeficiente de seguridad "Cs", cuyo valor será:

$$Cs = (F_V + F_{rt}) / Fep > 1,5 .$$



Si el esfuerzo total que actúa sobre la zapata tiende a hundir el macizo de hormigón, habrá que comprobar que el terreno tiene la debida resistencia "Rt", cuyo valor será:

$$R_t = F_T / S, \text{ en daN/cm}^2.$$

Siendo:

F_V = Esfuerzo debido a los esfuerzos verticales, en daN.

F_{rt} = Esfuerzo de rozamiento de las tierras, en daN.

F_{ep} = Esfuerzo debido al esfuerzo en punta, en daN.

F_T = Esfuerzo total sobre la zapata, en daN.

S = Superficie de la base del macizo, en cm^2 .

1.7. Cadena de aisladores.

1.7.1. Cálculo eléctrico

El grado de aislamiento respecto a la tensión de la línea se obtiene colocando un número de aisladores suficiente "NAis", cuyo número se obtiene:

$$NAis = N_{ia} \cdot U_{me} / L_{lf}$$

Siendo:

NAis = número de aisladores de la cadena.

N_{ia} = Nivel de aislamiento recomendado según las zonas por donde atraviesa la línea (cm/kV).

U_{me} = Tensión más elevada de la línea (kV).

L_{lf} = Longitud de la línea de fuga del aislador elegido (cm).

1.7.2. Cálculo mecánico

Mecánicamente, el coeficiente de seguridad a la rotura de los aisladores "Csm" ha de ser mayor de 3. El aislador debe soportar las cargas normales que actúan sobre él.

$$C_{smv} = Q_a / (P_v + P_{ca}) > 3$$

Siendo:

C_{smv} = coeficiente de seguridad a la rotura de los aisladores con cargas normales.

Q_a = Carga de rotura del aislador (daN).

P_v = El esfuerzo vertical transmitido por los conductores al aislador (daN).

P_{ca} = Peso de la cadena de aisladores y herrajes (daN).

El aislador debe soportar las cargas anormales que actúan sobre él.

$$C_{smh} = Q_a / (T_{oh} \cdot n_{cf}) > 3$$

Siendo:

C_{smh} = coeficiente de seguridad a la rotura de los aisladores con cargas anormales.

Q_a = Carga de rotura del aislador (daN).

T_{oh} = Tensión horizontal máxima en las condiciones más desfavorables (daN).

n_{cf} = número de conductores por fase.

1.7.3. Longitud de la cadena

La longitud de la cadena L_{ca} será: $L_{ca} = NAis \cdot LAis$ (m)

Siendo:

L_{ca} = Longitud de la cadena (m).

NAis = número de aisladores de la cadena.

$LAis$ = Longitud de un aislador (m).



1.7.4. Peso de la cadena

El peso de la cadena Pca será: $Pca = NAis \cdot PAis$ (daN)

Siendo:

Pca = Peso de la cadena (daN).

NAis = número de aisladores de la cadena.

PAis = Peso de un aislador (daN).

1.7.5. Esfuerzo del viento sobre la cadena

El esfuerzo del viento sobre la cadena Eca será: $Eca = k \cdot (DAis / 1000) \cdot Lca$ (daN)

Siendo:

Eca = Esfuerzo del viento sobre la cadena (daN).

$k = 70 \cdot (v/120)^2$. Según apdo 3.1.2.2.

v = Velocidad del viento (Km/h).

DAis = Diámetro máximo de un aislador (mm).

Lca = Longitud de la cadena (m).

1.8. Distancias de seguridad.

1.8.1. Distancia de los conductores al terreno

La altura de los apoyos será la necesaria para que los conductores, con su máxima flecha vertical, queden situados por encima de cualquier punto del terreno o superficies de agua no navegables a una altura mínima de:

$$D = Dadd + Del = 5,3 + Del \text{ (m), mínimo 6 m.}$$

Siendo:

Dadd = Distancia de aislamiento adicional (m).

Del = Distancia de aislamiento en el aire mínima especificada, para prevenir una descarga disruptiva entre conductores de fase y objetos a potencial de tierra en sobretensiones de frente lento o rápido, según tabla 15 del apdo. 5.2 (m).

1.8.2. Distancia de los conductores entre sí

La distancia de los conductores entre sí "D" debe ser como mínimo:

$$D = k \cdot \sqrt{(F + L)} + k' \cdot Dpp \text{ (m).}$$

Siendo:

k = Coeficiente que depende de la oscilación de los conductores con el viento, según tabla 16 del apdo. 5.4.1.

L = Longitud de la cadena de suspensión (m). Si la cadena es de amarre L=0.

F = Flecha máxima (m).

k' = 0,75.

Dpp = Distancia de aislamiento en el aire mínima especificada, para prevenir una descarga disruptiva entre conductores de fase durante sobretensiones de frente lento o rápido, según tabla 15 del apdo. 5.2 (m).

1.8.3. Distancia de los conductores al apoyo

La distancia mínima de los conductores al apoyo "ds" será de:

$$ds = Del \text{ (m), mínimo de 0,2 m.}$$

Siendo:



Del = Distancia de aislamiento en el aire mínima especificada, para prevenir una descarga disruptiva entre conductores de fase y objetos a potencial de tierra en sobretensiones de frente lento o rápido, según tabla 15 del apdo. 5.2 (m).

1.9. Ángulo de desviación de la cadena de suspensión.

Debido al esfuerzo del viento sobre los conductores, las cadenas de suspensión en apoyos de alineación y de ángulo sufren una desviación respecto a la vertical. El ángulo máximo de desviación de la cadena "□" no podrá ser superior al ángulo "□" máximo permitido para que se mantenga la distancia del conductor al apoyo.

$$\begin{aligned} \text{tg } \gamma &= (P_v + E_{ca}/2) / (P_{-X^\circ C+V/2} + P_{ca}/2) = E_{tv} / P_t, \text{ en apoyos de alineación.} \\ \text{tg } \gamma &= (P_v \cdot \cos[(180-\alpha)/2] + R_{av} + E_{ca}/2) / (P_{-X^\circ C+V/2} + P_{ca}/2) = E_{tv} / P_t, \text{ en apoyos de ángulo.} \end{aligned}$$

Siendo:

- tg γ = Tangente del ángulo que forma la cadena de suspensión con la vertical, al desviarse por la acción del viento.
- P_v = Esfuerzo de la mitad de la presión de viento sobre el conductor (120 km/h) (daN).
- E_{ca} = Esfuerzo de la mitad de la presión de viento sobre la cadena de aisladores y herrajes (120 km/h) (daN).
- P_{-X°C+V/2} = Peso total del conductor que gravita sobre el apoyo en las condiciones de una Tª X (-5 °C en zona A, -10 °C en zona B, -15 °C en zona C) con sobrecarga mitad de la presión de viento (120 km/h) (daN).
- P_{ca} = Peso de la cadena de aisladores y herrajes (daN).
- α = Angulo que forman los conductores de la línea (gr. sexa.).
- R_{av} = Resultante de ángulo en las condiciones de -5 °C en zona A, -10 °C en zona B y -15 °C en zona C con sobrecarga mitad de la presión de viento (120 km/h) (daN).

Si el valor del ángulo de desviación de la cadena "γ" es mayor del ángulo máximo permitido "μ", se deberá colocar un contrapeso de valor:

$$G = E_{tv} / \text{tg } \mu - P_t$$

1.10. Desviación horizontal de las catenarias por la acción del viento.

$$d_H = z \cdot \text{sen } \alpha$$

Siendo:

- d_H = Desviación horizontal de las catenarias por la acción del viento (m).
- z = Distancia entre el punto de la catenaria y la recta de unión de los puntos de sujeción (m).
- α = Angulo que forma la resultante del viento con el peso propio del conductor.

Documento visado con número: CC00014/24 y CSV nº V-B9G7NSEI0TKH4C6U verificable en <http://evisado.cogitacaceres.org/validar/ValidacionCSV.aspx>





2. DATOS GENERALES DE LA INSTALACION.

Tensión de la línea: 20 kV.
 Tensión más elevada de la línea: 24 kV.
 Velocidad del viento: 120 km/h.
 Zonas: B

CONDUCTOR:

Denominación: 100-AL1/17-ST1A.
 Sección: 116.7 mm².
 Diámetro: 13.8 mm.
 Carga de Rotura: 3433 daN.
 Módulo de elasticidad: 7900 daN/mm².
 Coeficiente de dilatación lineal: 19.1 · 10⁻⁶.
 Peso propio: 0.396 daN/m.
 Peso propio más sobrecarga de viento: 0,918 daN/m.
 Peso propio más sobrecarga con la mitad del viento: 0,573 daN/m.
 Peso propio más sobrecarga de hielo (Zona B): 1,065 daN/m.
 Peso propio más sobrecarga de hielo (Zona C): 1,733 daN/m.

3. DISTANCIAS DE SEGURIDAD.

3.1. Distancia de los conductores al terreno

La altura de los apoyos será la necesaria para que los conductores, con su máxima flecha vertical, queden situados por encima de cualquier punto del terreno o superficies de agua no navegables a una altura mínima de.

$$dst_{des} = D_{add} + D_{el} = 5,3 + 0,22 = 5,52 \text{ m.}; \text{mínimo } 6\text{m.}$$

$$dst_{des} = 8 \text{ m.}$$

$$dst_{ais} = 6 \text{ m.}$$

$$dst_{rec} = 6 \text{ m.}$$

Siendo:

- D_{add} = Distancia de aislamiento adicional, para asegurar el valor D_{el} con el terreno.
- D_{el} = Distancia de aislamiento en el aire mínima especificada, para prevenir una descarga disruptiva entre conductores de fase y objetos a potencial de tierra en sobretensiones de frente lento o rápido.

3.2. Distancia de los conductores entre sí

La distancia de los conductores entre sí D debe ser como mínimo:

$$D_{des} = k \cdot \sqrt{(F + L) + k' \cdot D_{pp}}$$

$$D_{rec} = 1/3 \cdot k \cdot \sqrt{(F + L) + k' \cdot D_{pp}}$$

Siendo:

- k = Coeficiente que depende de la oscilación de los conductores con el viento, según tabla 16 del apdo. 5.4.1.
- L = Longitud de la cadena de suspensión (m). Si la cadena es de amarre L=0.
- F = Flecha máxima (m).

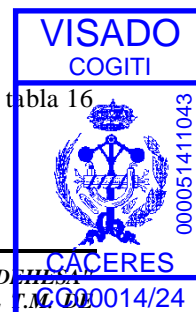



D_{pp} = Distancia de aislamiento en el aire mínima especificada, para prevenir una descarga disruptiva entre conductores de fase durante sobretensiones de frente lento o rápido.

apoyo A1

$$D_{des} = 0,6 \cdot \sqrt{(1,77 + 0)} + 0,75 \cdot 0,25 = 0,99 \text{ m}$$

3.3. Distancia de los conductores al apoyo

La distancia mínima de los conductores al apoyo d_{sa} será de:

$$d_{sa} = D_{el} = 0,22 \text{ m.}; \text{mínimo } 0,2 \text{ m.}$$

$$d_{sa} = 0,22 \text{ m.}$$

Siendo:

D_{el} = Distancia de aislamiento en el aire mínima especificada, para prevenir una descarga disruptiva entre conductores de fase y objetos a potencial de tierra en sobretensiones de frente lento o rápido.

5. CRUZAMIENTOS No aplica

Documento visado con número: CC00014/24 y CSV nº V-B9G7NSEI0TKH4C6U verificable en <http://evisado.cogitacaceres.org/validar/ValidacionCSV.aspx>





6. TENSIONES Y FLECHAS EN HIPOTESIS REGLAMENTARIAS

Vano	Longit. (m)	Desni. (m)	Vano Regula. (m)	Hipótesis de Tensión Máxima						
				-5°C+V Toh(daN)	-10°C+V Toh(daN)	-15°C+H Toh(daN)	-15°C+H+V Toh(daN)	-15°C+V Toh(daN)	-20°C+H Toh(daN)	-20°C+H+V Toh(daN)
A1-5004	93	-6,81	82,02		885,3	992,9				
5004-5005	62	-5,79	82,02		885,3	992,9				

Vano	Longit. (m)	Desni. (m)	Vano Regula. (m)	Hipótesis de Flecha Máxima						Hipótesis Flecha Mínima		
				15°C+V		50°C		0°C+H		-5°C	-15°C	-20°C
				Th(daN)	F(m)	Th(daN)	F(m)	Th(daN)	F(m)	F(m)	F(m)	F(m)
A1-5004	93	-6,81	82,02	662,8	1,5	242,2	1,77	843,4	1,37		0,56	
5004-5005	62	-5,79	82,02	662,8	0,67	242,2	0,79	843,4	0,61		0,25	

Vano	Longit. (m)	Desni. (m)	Vano Regula. (m)	Hipótesis de Cálculo Apoyos					Desviación Cadenas Aisladores			
				-5°C+V Th(daN)	-10°C+V Th(daN)	-15°C+H Th(daN)	-15°C+V Th(daN)	-20°C+H Th(daN)	-5°C+V/2 Th(daN)	-10°C+V/2 Th(daN)	-15°C+V/2 Th(daN)	
A1-5004	93	-6,81	82,02		885,3	992,9					756,1	
5004-5005	62	-5,79	82,02		885,3	992,9					756,1	

Documento visado con número: CC00014/24 y CSV nº V-B9G7NSEI0TKH4C6U verificable en <http://evisado.cogitacaceres.org/validar/ValidacionCSV.aspx>





7. TENSIONES Y FLECHAS DE TENDIDO

Vano	Long. (m)	Desni. (m)	V.Reg. (m)	-20°C		-15°C		-10°C		-5°C		0°C	
				T(daN)	F(m)	T(daN)	F(m)	T(daN)	F(m)	T(daN)	F(m)	T(daN)	F(m)
A1-5004	93	-6,81	82,02			764,9	0,56	692,2	0,62	623,8	0,69	560,6	0,77
5004-5005	62	-5,79	82,02			764,9	0,25	692,2	0,28	623,8	0,31	560,6	0,34

Vano	Long. (m)	Desni. (m)	V.Reg. (m)	5°C		10°C		15°C		20°C		25°C	
				T(daN)	F(m)	T(daN)	F(m)	T(daN)	F(m)	T(daN)	F(m)	T(daN)	F(m)
A1-5004	93	-6,81	82,02	503,4	0,85	452,9	0,95	409,4	1,05	372,1	1,15	340,6	1,26
5004-5005	62	-5,79	82,02	503,4	0,38	452,9	0,42	409,4	0,47	372,1	0,51	340,6	0,56

Vano	Long. (m)	Desni. (m)	V.Reg. (m)	30°C		35°C		40°C		45°C		50°C		EDS
				T(daN)	F(m)	T(daN)	F(m)	T(daN)	F(m)	T(daN)	F(m)	T(daN)	F(m)	
A1-5004	93	-6,81	82,02	314,1	1,37	291,7	1,47	272,6	1,58	256,3	1,68	242,2	1,77	11,92
5004-5005	62	-5,79	82,02	314,1	0,61	291,7	0,66	272,6	0,7	256,3	0,75	242,2	0,79	11,92

Documento visado con número: CC00014/24 y CSV nº V-B9G7NSEI0TKH4C6U verificable en <http://evisado.cogitacaceres.org/validar/ValidacionCSV.aspx>





8. CALCULO DE APOYOS

Apoyo	Tipo	Angulo Relativo gr.sex.a.	Hipótesis 1ª (Viento) (-5:A/-10:B/-15:C)°C+V				Hipótesis 2ª (Hielo) (-15:B/-20:C)°C+H			
			V (daN)	T (daN)	L (daN)	Lt (daN)	V (daN)	T (daN)	L (daN)	Lt (daN)
A1	Fin Línea		196	120,6	2.656		423,9		2.978,6	

Apoyo	Tipo	Angulo Relativo gr.sex.a.	Hipótesis 3ª (Desequilibrio de tracciones) (-5:A)°C+V (-15:B/-20:C)°C+H				Hipótesis 4ª (Rotura de conductores) (-5:A)°C+V (-15:B/-20:C)°C+H				Dist.Lt (m)	Dist.Min. Cond. (m)
			V (daN)	T (daN)	L (daN)	Lt (daN)	V (daN)	T (daN)	L (daN)	Lt (daN)		
A1	Fin Línea						301,4			661,9	1,5	0,99

9. APOYOS ADOPTADOS

Apoyo	Tipo	Constitución	Coefic. Secur.	Angulo gr.sex.a.	Altura Total (m)	Esf. Nominal (daN)	Esf. Secund. (daN)	Esf.punta c.Tors. (daN)	Esf.Ver. s.Tors. (daN)	Esf.Ver. c.Tors. (daN)	Esfuer. Torsión (daN)	Dist. Torsión (m)	Peso (daN)
A1	Fin Línea	Celosis recto	N		16	4.500		3.000	800	800	1.400	1,5	

10. CRUCETAS ADOPTADAS

Apoyo	Tipo	Constitución	Montaje	D.Cond. Cruceta (m)	a Brazo Superior (m)	b Brazo Medio (m)	c Brazo Inferior (m)	d D.Vert. Brazos (m)	e D.eje jabalcón (m)	f D.ref. jabalcón (m)	g Altura Tirante (m)	Peso (daN)
A1	Fin Línea	Celosis recto	Horizontal Atir.	1	1						0,6	50





11. CALCULO DE CIMENTACIONES

Apoyo	Tipo	Esf. Util Punta (daN)	Alt. Libre Apoyo (m)	Mom. Producido por el conduc. (daN.m)	Esf. Vie. Apoyos (daN)	Alt. Vie. Apoyos (m)	Mom. Producido Viento Apoyos (daN.m)	Momento Total Fuerzas externas (daN.m)
A1	Fin Línea	4.500	13,6	61.200	520	5,97	3.105,6	64.305,7

Apoyo	Tipo	Ancho Cimen. A(m)	Alto Cimen. H(m)	MONOBLOQUE	
				Coeffic. Comp. (daN/m ³)	Mom.Absorbido por la cimentac. (daN.m)
A1	Fin Línea	1,43	2,65	10	106.188,63

12. CALCULO DE CADENAS DE AISLADORES

Apoyo	Tipo	Denom.	Qa (daN)	Diam. Aisl. (mm)	Llf (mm)	Long. Aisl. (m)	Peso Aisl. (daN)
A1	Fin Línea	U70YB20P	7.000	60	740	0,38	2,2

Apoyo	Tipo	N.Cad.	Denom.	N.Aisl.	Nia (cm/KV)	Lca (m)	L.Alarg. (m)	Pca (daN)	Eca (daN)	Pv+Pca (daN)	Csmv	Toh · ncf (daN)	Csmh
A1	Fin Línea	3 C.Am.	U.70Y.B20P	1	1,7	0,56		2,2	1,6	124,62	56,17	992,87	7,05

13. CALCULO DE ESFUERZOS VERTICALES SIN SOBRECARGA

Apoyo	Tipo	Esf.Vert. -20°C (daN)	Esf.Vert. -15°C (daN)	Esf.Vert. -5°C (daN)
A1	Fin Línea		230,1	199,1





CONCLUSIÓN

Con este anejo se da una información detallada de la Puesta a tierra de los apoyos, ajustándose todo ello a las normas particulares de I-DE REDES ELECTRICAS INTELIGENTES, S.A.U., así como a los Proyectos Tipo, que obran en poder de la Junta de Extremadura.

En Mérida, a OCTUBRE de 2023
El Ingeniero Técnico Industrial



Fdo.: Alonso Barroso Barrena.

Documento visado con número: CC00014/24 y CSV nº V-B9G7NSEI0TKH4C6U verificable en <http://revisado.cogiticaceres.org/validar/ValidacionCSV.aspx>

COLEGIO OFICIAL DE PERITOS E INGENIEROS TÉCNICOS INDUSTRIALES DE CÁCERES	
 AENOR Empresa Registrada UNE-EN ISO 9001 ER-1277/2005	Nº.Colegiado.: 890 BARROSO BARRENA, ALONSO VISADO Nº.: CC00014/24 DE FECHA: 10/01/2024 Autenticación: 000051411043

VISADO COGITI
 000051411043
CÁCERES CC00014/24



ANEJO N°2:

***ESTUDIO BÁSICO
DE
SEGURIDAD Y SALUD
DEL ANEXO***





ÍNDICE

1. IDENTIFICACIÓN DE LA INSTALACIÓN Y EMPLAZAMIENTO
2. PROPIEDAD. AUTOR. DIRECTOR DE OBRA
3. JUSTIFICACIÓN DEL ESTUDIO DE SEGURIDAD Y SALUD EN EL TRABAJO.
4. OBJETO DEL ESTUDIO
5. CAMPO DE APLICACIÓN
6. MEMORIA DESCRIPTIVA
 - 6.1. Aspectos generales
 - 6.2. Identificación de riesgos
 - 6.3. Medidas de Prevención y protección general
 - 6.4. Características generales de la obra
 - 6.5. Comunicación de Apertura de Centro de Trabajo y Libro de Subcontratación.
 - 6.6. Medidas de seguridad específicas para cada una de las fases más comunes en los trabajos a desarrollar.
7. PLIEGO DE CONDICIONES PARTICULARES
 - 7.1. Normas Oficiales
 - 7.2. Normas Iberdrola
 - 7.3. Previsiones e informaciones útiles para trabajos posteriores
8. ANEXOS
9. PRESUPUESTO DE SEGURIDAD Y SALUD
10. CONCLUSIÓN





1. IDENTIFICACIÓN Y EMPLAZAMIENTO

Se refiere el presente Estudio Básico de Seguridad y Salud a la Obra que consistente en ejecución de un Soterramiento del tramo de la Línea Aérea de Media Tensión, de 13,2 kV, “Dehesa” de la ST `STR cáceres 2`, entre los apoyos 5000 y 5003, con el consecuente desmontaje del tramo aéreo correspondiente.

Debido a un requerimiento por parte del Ayuntamiento de Cáceres, se ha tenido que modificar parte del trazado proyectado originalmente, en el que se ejecuta una canalización junto a un edificio previsto para demolición en la Plaza Francisco Garcia Rebollo.

Es por ello que se modifica el trazado de la canalización del proyecto original.

Es por ello que el presente anexo tiene por objeto exponer ante los Organismos Competentes que la red eléctrica aérea de alta tensión, objeto del presente, reúne las condiciones y garantías mínimas exigidas por la reglamentación vigente, con el fin de obtener la Autorización Administrativa y la de Ejecución de la instalación

La obra se llevaría a cabo en terreno municipal, en la Calle Rio Rodano, Calle Luis Bravo Hernandez y Calle Paloma, según planos, en el Término Municipal de Cáceres, en la provincia de Cáceres.

2. PROPIEDAD. AUTOR. DIRECTOR DE OBRA

Se redacta el presente Estudio Básico de Seguridad y Salud a petición de la propiedad de I-DE REDES ELECTRICAS INTELIGENTES, S.A.U. con domicilio en C/ Periodista Sánchez Asensio, 1 de Cáceres (Cáceres)

Este Estudio Básico de Seguridad y Salud se redacta a partir de los documentos correspondientes al Proyecto de Ejecución de las obras redactado por el ingeniero técnico industrial Alonso Barroso Barrena.

El ingeniero de dirección de las obras será el mismo que el autor del presente Estudio de Seguridad y Salud.

3. JUSTIFICACIÓN DEL ESTUDIO BÁSICO DE SEGURIDAD Y SALUD EN EL TRABAJO.

Para la realización de la obra descrita en la memoria, se dan los siguientes supuestos:

- El presupuesto de ejecución por contrata, incluido en el proyecto, es inferior a 450.759,08 €



- La duración estimada es inferior a 30 días laborables, no empleándose en momento alguno a más de 20 trabajadores simultáneamente.
- El volumen de mano de obra estimada, entendiendo por tal la suma de los días de trabajo del total de los trabajadores, es inferior a 500 días hombre.
- Las obras no comprenden la construcción de túneles, galerías, conducciones subterráneas y presas.



Por lo tanto, y en cumplimiento del R.D. 1627/1.997 de 24 de octubre de 1.997, se elabora el presente Estudio Básico de Seguridad y Salud.

4. OBJETO

El objeto de este documento es dar cumplimiento al Real Decreto 1627/1997, de 24 de Octubre, por el que se establecen disposiciones mínimas de seguridad y salud en las obras de construcción, identificando, analizando y estudiando los posibles riesgos laborales que puedan ser evitados, identificando las medidas técnicas necesarias para ello; relación de los riesgos que no pueden eliminarse, especificando las medidas preventivas y protecciones técnicas tendentes a controlar y reducir dichos riesgos.

Asimismo este Estudio Básico de Seguridad y Salud da cumplimiento a la Ley 31/1995, de 8 de noviembre, de Prevención de Riesgos Laborables en lo referente a la obligación del empresario titular de un centro de trabajo de informar y dar instrucciones adecuadas, en relación con los riesgos existentes en el centro de trabajo y las medidas de protección y prevención correspondientes.

En base a este Estudio Básico de Seguridad y Salud, el Contratista elaborará su Plan de Seguridad y Salud, en el que tendrá en cuenta las circunstancias particulares de los trabajos objeto del contrato.

5. CAMPO DE APLICACIÓN

El presente Estudio Básico de Seguridad y Salud es de aplicación en los trabajos de construcción, mantenimiento y desguace o recuperación de instalaciones de “Líneas Aéreas”, que se realizan dentro de Distribución de Iberdrola.

Documento visado con número: CC00014/24 y CSV nº V-B9G7NSEI0TKH4C6U verificable en <http://evizado.cogiticaceres.org/validar/ValidacionCSV.aspx>



6. MEMORIA DESCRIPTIVA



6.1. Aspectos generales

El Empresario o Contratista acreditará ante IBERDROLA, la adecuada formación y adiestramiento de todo el personal de la obra en materia de Prevención y Primeros Auxilios, de forma especial frente a los riesgos eléctricos y de caída de altura.

La Dirección Facultativa comprobará que existe un plan de emergencia para atención del personal en caso de accidente y que han sido contratados los servicios asistenciales adecuados.

La dirección y teléfonos de estos servicios deberá ser colocada de forma visible en lugares estratégicos de la obra.

Antes de comenzar la jornada, los mandos procederán a planificar los trabajos de acuerdo con el plan establecido, informando a todos los operarios claramente las maniobras a realizar, los posibles riesgos existentes y las medidas preventivas y de protección a tener en cuenta para eliminarlos o minimizarlos. Deben cerciorarse de que todos lo han entendido.

Antes de comenzar la jornada, los mandos procederán a planificar los trabajos de acuerdo con el plan establecido, informando a todos los operarios claramente las maniobras a realizar, los posibles riesgos existentes y las medidas preventivas y de protección a tener en cuenta para eliminarlos o minimizarlos. Deben cerciorarse de que todos lo han entendido.

6.2. Identificación y evaluación de riesgos

En función de las obras a realizar y de las fases de trabajo de cada una de ellas, se indican los riesgos más comunes, sin que su relación sea exhaustiva.

La descripción e identificación general de los riesgos indicados amplía los contemplados en la Guía de referencia para la identificación y evaluación de riesgos en la Industria Eléctrica, de AMYS, y es la siguiente:

INFORMACIÓN E IDENTIFICACIÓN DE LOS RIESGOS DE LAS INSTALACIONES



DEFINICIÓN DE LOS RIESGOS	SITUACIONES DE RIESGO TÍPICAS	MEDIDAS DE PREVENCIÓN Y PROTECCIÓN BÁSICAS
<p>1) Caída de personas al mismo nivel: Este riesgo puede identificarse cuando existen en el suelo obstáculos o sustancias que pueden provocar una caída por tropiezo o resbalón. Puede darse también por desniveles del terreno, conducciones o cables, bancadas o tapas sobresalientes del terreno, por restos de materiales varios, barro, tapas y losetas sin buen asentamiento, pequeñas zanjas y hoyos, etc.</p>	<ol style="list-style-type: none"> 1. Caídas por deficiencias en el suelo. 2. Caídas por pisar o tropezar con objetos en el suelo, pequeños desniveles, zanjas, hoyos, 3. Caídas por existencia de vertidos o líquidos. 4. Caídas por superficies en mal estado por condiciones atmosféricas (heladas, nieve, agua, etc.). 5. Resbalones/tropezones por malos apoyos del pie. 	<ol style="list-style-type: none"> 1. Formación e información del personal. 2. Condiciones de orden y limpieza en lugar de trabajo. 3. Señalización, iluminación, delimitación, protección de zonas de trabajo y de paso y mantenimiento de viales. 4. Integración de la seguridad en trabajo 5. Inspecciones de trabajo, Partes de Observación de Anomalías y mantenimiento. 6. Empleo de Equipos de Protección Individual y Colectiva.
<p>2) Caída de personas a distinto nivel: Existe este riesgo cuando se realizan trabajos en zonas elevadas en instalaciones que, en este caso por construcción, no cuenta con una protección adecuada como barandilla, murete, antepecho, barrera, etc., esta situación de riesgo está presente en los accesos a estas zonas. Otra posibilidad de existencia de este riesgo lo constituyen los huecos sin protección ni señalización, existentes en pisos y zonas de trabajo.</p>	<ol style="list-style-type: none"> 1. Caídas por huecos. 2. Caídas desde escaleras portátiles. 3. Caídas desde escaleras fijas. 4. Caídas desde andamios y plataformas temporales. 5. Caídas desde tejados y muros. 6. Caídas por desniveles, zanjas, taludes, etc. 7. Caídas desde apoyos de madera 8. Caídas desde apoyos de hormigón. 9. Caídas desde apoyos metálicos. 10. Caídas desde torres metálicas de transporte. 11. Caídas desde estructuras, pórticos, grúas, etc. 12. Caídas de lo alto de equipos: transformadores de potencia, torres de refrigeración, bacas de vehículos,... 	<ol style="list-style-type: none"> 1. Formación e información del personal. 2. Señalización, iluminación, delimitación, protección de zonas de trabajo y de paso y mantenimiento de viales. 3. Inspección y mantenimiento de equipos empleados. 4. Empleo de Equipos de Protección Individual y Colectiva. 5. Solidez, resistencia y estabilidad en los medios empleados. 6. Caminos de andadura, líneas de seguridad. 7. Escaleras con sistema de apoyo y amarradas en la parte superior. 8. Comprobaciones previas. 9. Prescripciones de Seguridad de AMYS para trabajos mecánicos y diversos. 10. Procedimientos para trabajos en altura.

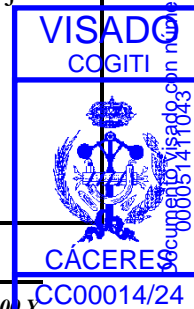

DEFINICIÓN DE LOS RIESGOS	SITUACIONES DE RIESGO TÍPICAS	MEDIDAS DE PREVENCIÓN Y PROTECCIÓN BÁSICAS
<p>3) Caídas de objetos: Este riesgo se presenta cuando existe la posibilidad de caída de objetos o materiales durante la ejecución de trabajos o en operaciones de transporte y elevación por medios manuales o mecánicos. Además, puede presentarse cuando existe la posibilidad de caída de objetos que se están manipulando y se caen de su emplazamiento. Pudiera darse este riesgo como consecuencia de trabajos en lo alto de los apoyos o de una estructura realizados por personal ajeno al considerado aquí.</p>	<ol style="list-style-type: none"> 1. Caídas por manipulación manual de objetos y herramientas. 2. Caídas de elementos manipulados con aparatos elevadores. 3. Caídas de elementos apilados (almacén) 	<ol style="list-style-type: none"> 1. Prohibición de trabajos en la misma vertical 2. Empleo de Equipos de Protección Individual y Colectiva. 3. Señalización, iluminación, delimitación, protección de zonas de trabajo y de paso y mantenimiento de viales. Protección de zonas de paso inferiores. 4. Estudio previo de trabajos y maniobras de movimiento de cargas
<p>4) Desprendimientos, desplomes y derrumbes: Posibilidad de desplome o derrumbamiento de estructuras fijas o temporales o de parte de ellas sobre la zona de trabajo. Con esta denominación deben contemplarse la caída de escaleras portátiles, cuando no se emplean en condiciones de seguridad, el desplome de los apoyos, estructuras o andamios y el posible vuelco de cestas o grúas en la elevación del personal o traslado de cargas. También debe considerarse el desprendimiento o desplome de muros y el hundimiento de zanjas o galerías.</p>	<ol style="list-style-type: none"> 1. Desprendimientos de elementos de montaje fijos. 2. Desprendimientos de muros. 3. Desplome de muros. 4. Hundimiento de zanjas o galerías 	<ol style="list-style-type: none"> 1. Señalización, iluminación, delimitación, protección de zonas de trabajo y de paso y mantenimiento de viales. Protección de zonas de paso inferiores. 2. Inspecciones de instalaciones, Partes de Observación de Anomalías y mantenimiento. 3. Prescripciones de Seguridad de AMYS para trabajos mecánicos y diversos.

<http://evalidador.cogitacaceres.org/validar/ValidacionCSV.aspx>

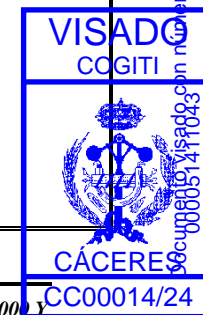

DEFINICIÓN DE LOS RIESGOS	SITUACIONES DE RIESGO TÍPICAS	MEDIDAS DE PREVENCIÓN Y PROTECCIÓN BÁSICAS
<p>5) Choques y golpes: Posibilidad de que se provoquen lesiones derivadas de choques o golpes con elementos tales como partes salientes de máquinas, instalaciones o materiales, estrechamiento de zonas de paso, vigas, conductos a baja altura, etc., y los derivados del manejo de herramientas y maquinaria con partes en movimiento.</p>	<ol style="list-style-type: none"> 1. Choques contra objetos fijos. 2. Choques contra objetos móviles. 3. Golpes por herramientas manuales. 4. Golpes por herramientas portátiles eléctricas. 5. Golpes por otros objetos 	<ol style="list-style-type: none"> 1. Señalización, iluminación, delimitación, protección de zonas de trabajo y de paso y mantenimiento de viales. 2. Condiciones de orden y limpieza en lugar de trabajo 3. Comprobaciones previas. 4. Prescripciones de Seguridad de AMYS para trabajos mecánicos y diversos
<p>6) Maquinaria automotriz y vehículos (dentro del centro de trabajo): Posibilidad de un accidente al utilizar maquinaria/vehículos o por atropellos de éstos dentro del lugar de trabajo.</p>	<ol style="list-style-type: none"> 1. Atropello de peatones. 2. Choques y golpes entre vehículos 3. Choques y golpes contra elementos fijos. 4. Vuelco de vehículos. 5. Caída de cargas. 	<ol style="list-style-type: none"> 1. Formación e información del personal para el empleo de determinadas máquinas, equipos o herramientas. 2. Señalización, iluminación, delimitación, protección de zonas de trabajo y de paso.
<p>7) Atrapamiento: Posibilidad de sufrir una lesión por atrapamiento o aplastamiento de cualquier parte del cuerpo por mecanismos de máquinas o entre objetos, piezas o materiales.</p>	<ol style="list-style-type: none"> 1. Atrapamiento por herramientas manuales. 2. Atrapamiento por herramientas portátiles eléctricas. 3. Atrapamiento por máquinas fijas. 4. Atrapamiento por objetos 5. Atrapamiento por mecanismos en movimiento. 	<ol style="list-style-type: none"> 1. Formación e información del personal para el empleo de determinadas máquinas, equipos o herramientas. 2. Señalización, iluminación, delimitación, protección de zonas de trabajo y de paso y mantenimiento de viales. 4. Estudio previo de maniobras de movimiento de cargas. 5. Empleo de Equipos de Protección Individual y Colectiva.
<p>8) Cortes: Posibilidad de lesión producida por objetos cortantes, punzantes o abrasivos, herramientas y útiles manuales, máquinas-herramientas, etc.</p>	<ol style="list-style-type: none"> 1. Cortes por herramientas portátiles eléctricas. 2. Cortes por herramientas manuales. 3. Cortes por máquinas fijas. 4. Cortes por objetos o superficies. 	<ol style="list-style-type: none"> 1. Formación e información del personal para el empleo de determinadas máquinas, equipos o herramientas. 2. Señalización, iluminación, delimitación, protección de zonas de trabajo y de paso y mantenimiento de viales. 3. Estudio previo de maniobras de movimiento de cargas. 4. Empleo de Equipos de Protección Individual y Colectiva

<http://validar.cogitricaceres.org/validar/ValidacionCSV.aspx>
 CC00014/24 y CSV nº V-B9G7NSEI0TKH4C6U verificable en



DEFINICIÓN DE LOS RIESGOS	SITUACIONES DE RIESGO TÍPICAS	MEDIDAS DE PREVENCIÓN Y PROTECCIÓN BÁSICAS
<p>9) Proyecciones: Posibilidad de que se produzcan lesiones por piezas, fragmentos o pequeñas partículas de material proyectadas por una máquina, herramienta o acción mecánica. Incluye, además, las proyecciones líquidas originadas por fugas, escapes de vapor, gases licuados</p>	<p>1. Impacto de fragmentos o partículas sólidas 2. Proyecciones líquidas. (Se excluyen las proyecciones provocadas por arco eléctrico)</p>	<p>1. Formación e información del personal para el empleo de determinadas máquinas, equipos o herramientas. 2. Señalización, iluminación, delimitación, protección de zonas de trabajo y de paso. 3. Empleo de Equipos de Protección Individual y Colectiva</p>
<p>10) Contactos Térmicos: Posibilidad de quemaduras o lesiones ocasionados por contacto con superficies o productos calientes o fríos</p>	<p>1. Contacto con fluidos o sustancias calientes o frías. 2. Contactos con focos de calor o frío 3. Contacto con proyecciones calientes o frías</p>	<p>1. Formación e información del personal para el trabajo en determinadas instalaciones y para el empleo de determinadas sustancias, máquinas, equipos o herramientas. 2. Señalización de las zonas de riesgo. 3. Uso Equipos de Protección Individual y Colectiva</p>
<p>11) Contactos químicos: Posibilidad de lesiones producidas por contacto con sustancias agresivas o afecciones motivadas por presencia de éstas en el ambiente.</p>	<p>(Pueden provocar accidentes de trabajo) 1. Contacto con sustancias corrosivas. 2. Contacto con sustancias irritantes/alergizantes 3. Otros contactos con sustancias químicas.</p>	<p>1. Formación e información del personal para el empleo de determinadas sustancias, máquinas, equipos o herramientas. 2. Señalización, iluminación, delimitación, protección de zonas de trabajo y de paso. 3. Inspecciones de instalaciones, Partes de observación de Anomalías y mantenimiento. 4. Empleo de Equipos de Protección Individual y Colectiva</p>
<p>12) Contactos eléctricos: Posibilidad de lesiones o daño producidos por el paso de corriente por el cuerpo.</p>	<p>1. Contactos directos. 2. Contactos indirectos. 3. Descargas eléctricas (inductiva/capacitiva)</p>	<p>1. Personal con la Formación indicada en el Real Decreto 614/2001. 2. Conocimiento contrastado de todos los trabajadores de las distancias de seguridad a mantener en los distintos niveles de tensión en que trabajen. 3. Cumplimiento de Procedimientos para trabajos en instalaciones eléctricas de IBERDROLA. 4. Prescripciones de seguridad para trabajos y maniobra en instalaciones eléctricas de AMYS.</p>



DEFINICIÓN DE LOS RIESGOS	SITUACIONES DE RIESGO TÍPICAS	MEDIDAS DE PREVENCIÓN Y PROTECCIÓN BÁSICAS
<p>13) Arco eléctrico: Posibilidad de lesiones o daño producido por quemaduras en caso de arco eléctrico.</p>	<ol style="list-style-type: none"> 1. Arco eléctrico. 2. Proyecciones por arco eléctrico. 	<ol style="list-style-type: none"> 1. Personal con la Formación indicada en el Real Decreto 614/2001. 2. Conocimiento contrastado de todos los trabajadores de las distancias de seguridad a mantener en los distintos niveles de tensión en que trabajen. 3. Cumplimiento de Procedimientos para trabajos en instalaciones eléctricas de IBERDROLA 4. Prescripciones de seguridad para trabajos y maniobras en instalaciones eléctricas de AMYS
<p>14) Sobreesfuerzos: Posibilidad de lesiones músculo-esqueléticas al producirse un desequilibrio acusado entre las exigencias de la tarea y la capacidad física. Puede darse en el trabajo sobre estructuras, en situaciones de manejo de cargas o debido a la posición forzada en la que se debe realizar en algunos momentos el trabajo.</p>	<ol style="list-style-type: none"> 1. En el manejo de equipos o herramientas manuales en posiciones forzadas. 2. En el manejo de máquinas herramientas y herramientas portátiles. 3. En el manejo de cargas. 4. En el accionamiento de elementos de maniobra de instalaciones: palancas,... 5. Obligado por mecanismos en movimiento. 	<ol style="list-style-type: none"> 1. Formación e información del personal para el empleo de determinadas máquinas, equipos o herramientas. 2. Señalización, iluminación, delimitación, protección de zonas de trabajo y de paso y mantenimiento de viales. 3. Estudio previo de maniobras de movimiento de cargas y apoyo siempre en superficies estables. 4. Empleo de Equipos de Protección Individual y Colectiva.
<p>15) Explosiones: Posibilidad de que se produzca una mezcla explosiva del aire con gases o sustancias combustibles o sobrepresión de recipientes a presión</p>	<ol style="list-style-type: none"> 1. Atmosferas explosivas 2. Máquinas, equipos o botellas. 3. Deflagraciones 	<ol style="list-style-type: none"> 1. Formación e información del personal para el trabajo en determinadas instalaciones y para el empleo de determinadas sustancias, máquinas, equipos o herramientas. 2. Actuación en lugares con posible presencia de atmosferas inflamables según Procedimientos de IBERDROLA 3. Señalización, iluminación, delimitación, protección de zonas de trabajo y de paso. 4. Inspecciones de instalaciones, Partes de Observación de Anomalías y mantenimiento. 5. Empleo de EPI's y Protección Colectiva

<http://evalidar.cogitacaceres.org/validar/ValidacionCSV.aspx>



DEFINICIÓN DE LOS RIESGOS	SITUACIONES DE RIESGO TÍPICAS	MEDIDAS DE PREVENCIÓN Y PROTECCIÓN BÁSICAS
<p>16) Incendios: Posibilidad de que se produzca o se propague un incendio como consecuencia de la actividad laboral y las condiciones del lugar de trabajo.</p>	<ol style="list-style-type: none"> 1. Acumulación de material combustible. 2. Almacenamiento y trasvase de productos inflamables. 3. Foco de ignición. 4. Atmósfera inflamable. 5. Proyecciones de chispas. 6. Proyecciones de partículas calientes (soldadura). 7. Llamas abiertas. 8. Descarga de electricidad estática. 9. Sobrecarga de la red eléctrica. 	<ol style="list-style-type: none"> 1. Formación e información del personal para el trabajo en determinadas instalaciones y para el empleo de determinadas sustancias, máquinas, equipos o herramientas. 2. Actuación en lugares con posible presencia de atmósferas inflamables según Procedimientos de IBERDROLA 3. Señalización, iluminación, delimitación, protección de zonas de trabajo y de paso. 4. Inspecciones de instalaciones, Partes de Observación de Anomalías y mantenimiento. Empleo de Equipos de Protección Individual y Colectiva 5. Dimensionado de instalaciones y protecciones eléctricas
<p>17) Confinamiento: Posibilidad de quedarse recluido o aislado en recintos cerrados, o de sufrir algún accidente como consecuencia de la atmósfera respirable en dicho recinto.</p>	<ol style="list-style-type: none"> 1. Recintos cerrados con atmósferas bajas en oxígeno. 2. Recinto cerrado con riesgo de puesta en marcha accidental de elementos móviles o fluidos. 	<ol style="list-style-type: none"> 1. Formación e información del personal para el trabajo en determinadas instalaciones y para el empleo de determinadas sustancias, máquinas, equipos o herramientas. 2. Actuación en lugares con posible presencia de atmósferas inflamables según Procedimientos de IBERDROLA 3. Señalización, iluminación, delimitación, protección de zonas de trabajo y de paso. 4. Inspecciones de instalaciones, Partes de Observación de Anomalías y mantenimiento. 5. Empleo de Equipos de Protección Individual y Colectiva

<http://evisado.cogitacaceres.org/validar/ValidacionCSV.aspx>
 pro: CC00014/24 y CSV nº V-B9G7N5E10TKH4C6U

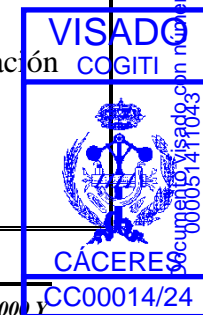

DEFINICIÓN DE LOS RIESGOS	SITUACIONES DE RIESGO TÍPICAS	MEDIDAS DE PREVENCIÓN Y PROTECCIÓN BÁSICAS
<p>18) Agresión de animales: Posibilidad de nidos de avispas o bien las complicaciones debidas a mordeduras, picaduras, irritaciones, sofocos, alergias, etc., provocadas por vegetales o animales, colonias de los mismos o residuos debidos a ellos y originadas por su crecimiento, presencia, estancia o nidificación en la instalación. Igualmente los sustos o imprevistos por esta presencia, pueden provocar el inicio de otros riesgos.</p>	<ol style="list-style-type: none"> 1. Existencia de insectos en oquedades o cajas. 2. Alergias 3. Zonas de coexistencia de las instalaciones con animales sueltos. 4. Zonas de maleza o boscosas. 	<ol style="list-style-type: none"> 1. Formación e información del personal para el trabajo en determinadas instalaciones y zonas. 2. Empleo de ropa de trabajo y Equipos de Protección Individual y Colectiva
<p>19) Sobrecarga térmica: Posibilidad de daño por permanencia en ambiente con calor o frío excesivo. Este riesgo se evalúa por mediciones de diferentes tipos de temperatura (seca, húmeda, etc.,)</p>	<ol style="list-style-type: none"> 1. Exposición prolongada al calor 2. Exposición prolongada al frío 3. Cambios bruscos de temperatura 4. Estrés térmico. 	<ol style="list-style-type: none"> 1. Formación e información del personal para el trabajo en determinadas instalaciones y para el empleo de equipos de protección 2. Limitar el tiempo de exposición según las tablas WBGT y los criterios de TLVs. 3. Empleo de Equipos de Protección Individual y Colectiva
<p>20) Ruido: No con la posibilidad de producir pérdida auditiva, con excepción del disparo de los interruptores neumáticos antiguos que pueden dar niveles superiores a los 120 dB (A). Consideramos el riesgo que pueda presentar para personal no habituado, el procedente de las maniobras habituales de la instalación y los sonidos de sirenas de aviso, que pueden producir reacciones imprevistas en caso de no estar informados.</p>	<ol style="list-style-type: none"> 1. Disparo de interruptores neumáticos. 2. Mantenimiento y prueba de motogeneradores. 3. Sirenas de aviso 4. Trabajos con máquinas de abrasión o arranque de viruta. 	<ol style="list-style-type: none"> 1. Formación e información del personal para el trabajo en determinadas instalaciones y para el empleo de determinadas máquinas, equipos o herramientas.

<http://evisado.cogitacaceres.org/validar/ValidacionCSV.aspx>



DEFINICIÓN DE LOS RIESGOS	SITUACIONES DE RIESGO TÍPICAS	MEDIDAS DE PREVENCIÓN Y PROTECCIÓN BÁSICAS
<p>21) Vibraciones: Posibilidad que se produzcan lesiones por exposición prolongada a vibraciones mecánicas. Este riesgo se evalúa mediante medición y comparación con valores de referencia</p>	<p>1. Exposición a vibraciones (martillos neumáticos, vibradores de hormigón, etc)</p>	<p>1. Formación e información del personal para el trabajo en determinadas instalaciones y para el empleo de determinadas, máquinas, equipos o herramientas. 2. Empleo de Equipos de Protección Individual.</p>
<p>22) Radiaciones no ionizantes: Posibilidad de lesión por la acción de radiaciones no ionizantes</p>	<p>1. Exposición a radiación no ionizante ultravioleta (soldadura) 2. Exposición a radiación no ionizante Infrarroja. 3. Exposición a radiación visible o luminosa.</p>	<p>1. Formación e información del personal para el trabajo en determinadas instalaciones y para el empleo de determinadas, máquinas, equipos o herramientas. 2. Empleo de Equipos de Protección Individual.</p>
<p>23) Ventilación: Posibilidad de que se produzcan lesiones como consecuencia de la permanencia en locales o salas con ventilación insuficiente o excesiva por necesidad de la actividad. Este riesgo se evalúa mediante medición y comparación con los valores de referencia.</p>	<p>1. Ventilación ambiental insuficiente. 2. Ventilación excesiva (zonas de ventilación forzada, etc.) 3. Condiciones de ventilación especiales. 4. Atmósferas bajas en oxígeno.</p>	<p>1. Formación e información del personal para el trabajo en determinadas instalaciones y para el empleo de determinadas sustancias, máquinas, equipos o herramientas. 2. Actuación en lugares con posible presencia de atmósferas inflamables según Procedimientos de IBERDROLA 3. Señalización, iluminación, delimitación, protección de zonas de trabajo y de paso. 4. Inspecciones de instalaciones, Partes de Observación de Anomalías y mantenimiento. 5. Empleo de Equipos de Protección Individual y Colectiva.</p>
<p>24) Iluminación: Posible riesgo por falta de o insuficiente iluminación, reflejos, deslumbramientos, etc</p>	<p>1. Iluminación ambiental insuficiente 2. Deslumbramientos y reflejos</p>	<p>1. Señalización, iluminación, delimitación, protección de zonas de trabajo y de paso. 2. Inspecciones de instalaciones, Partes de Observación de Anomalías y mantenimiento. 3. Empleo de iluminación portátil 4. Empleo de Equipos de Protección Individual y Colectiva</p>



DEFINICIÓN DE LOS RIESGOS	SITUACIONES DE RIESGO TÍPICAS	MEDIDAS DE PREVENCIÓN Y PROTECCIÓN BÁSICAS
<p>25) Agentes químicos: Posibilidad de lesiones o afecciones producidas por la exposición a sustancias perjudiciales para la salud.</p>	<ol style="list-style-type: none"> 1. Exposición a sustancias asfixiantes 2. Exposición a sustancias tóxicas 3. Exposición a atmosferas contaminadas 	<ol style="list-style-type: none"> 1. Formación e información del personal para el trabajo en determinadas instalaciones y para el empleo de determinadas sustancias químicas. 2. Seguir las indicaciones de la Ficha de Seguridad del producto 3. Empleo de Equipos de Protección Individual
<p>26) Agentes biológicos: Riesgo de lesiones o afecciones por la exposición a contaminantes biológicos.</p>	<ol style="list-style-type: none"> 1. Exposición a agentes biológicos 2. Calidad del aire y el agua 	<ol style="list-style-type: none"> 1. Formación e información del personal para el trabajo en determinadas instalaciones y para el empleo de determinados agentes biológicos. 2. Empleo de Equipos de Protección Individual
<p>27) Carga Física: Posibilidad de carga física al producirse un desequilibrio ligero entre las exigencias de la tarea y a la capacidad física del trabajador.</p>	<ol style="list-style-type: none"> 1. Movimientos repetitivos 2. Espacios de trabajo 3. Condiciones climáticas exteriores 4. Carga estática 5. Carga dinámica 	<ol style="list-style-type: none"> 1. Formación e información del personal sobre el manejo manual de cargas 2. Utilización de medios de elevación mecánicos. 3. Empleo de Equipos de Protección Individual



6.3. Medidas de Prevención y Protección general

A continuación se indican las acciones tendentes a evitar o disminuir los riesgos en los trabajos, sin incluir las que deban tomarse para el trabajo específico, ya que estas son función de los medios empleados por el Empresario o Contratista.



Con carácter general se deben tener en cuenta las siguientes observaciones, disponiendo el personal de los medios y equipos necesarios para su cumplimiento:

- Protecciones y medidas preventivas colectivas, según Normativa vigente relativa a equipos y medios de seguridad colectiva.
- Prohibir la permanencia de personal en la proximidad de las máquinas en movimiento.
- Establecer un mantenimiento correcto de la maquinaria.
- Utilizar escaleras, andamios, plataformas de trabajo y equipos adecuados para la realización de los trabajos en altura con riesgo mínimo.
- Analizar previamente la resistencia y estabilidad de las superficies, estructuras y apoyos a los que haya que acceder y disponer las medidas o los medios de trabajo necesarios para asegurarlas.
- El personal debe tener la información de los riesgos y la formación necesaria para detectarlos y controlarlos.
- Reconocer la instalación antes del comienzo de los trabajos, identificando, señalizando y protegiendo los puntos de riesgo. Cuando sea necesario se hará de forma conjunta con el personal de Iberdrola.
- Especificar y delimitar las zonas en las que no se puedan emplear algunos elementos de trabajo por la proximidad que pudieran alcanzar a la instalación en tensión.
- Acotar la zona de trabajo de forma que se prohíba la entrada a todo el personal ajeno y velar por que todo el personal respete la limitación de acceso a zonas de trabajo ajenas.
- Establecer zonas de paso y acceso a la zona de trabajo y especificar claramente las zonas de trabajo y las zonas donde no deben acceder.
- Balizar, señalizar y vallar el perímetro de la zona de trabajo, así como puntos singulares en el interior de la misma.
- Informar a todos los participantes en el trabajo de las características de la instalación, los sistemas de aviso y señalización y de las zonas en las que pueden estar y dónde tienen prohibida.
- Acordar las condiciones atmosféricas en las que deba suspenderse el trabajo para no aumentar el nivel de riesgo asumido por el personal.

Documento visado con número: CC00014/24 y CSV nº V-B9G7NSEI0TKH4C6U verificable en <http://evizado.cogitacaceres.org/validar/ValidacionCSV.aspx>

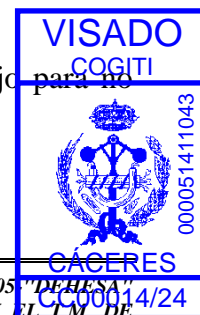



- Controlar que la carga, dimensiones y recorridos de los vehículos no sobrepasen los límites establecidos y en todo momento se mantenga la distancia de seguridad a las partes en tensión de la instalación.
- Los elementos de trabajo alargados y de material conductor se transportarán siempre en posición horizontal, a una altura inferior a la del operario.
- No se emplearán escaleras ni alargadores de mangos de herramientas que no sean de material aislante.
- Evitar pasar o trabajar debajo de la vertical de otros trabajos.
- Atirantar o arriostrar los apoyos y verificar su estado de conservación y empotramiento antes de acceder al mismo o variar las tensiones mecánicas soportadas.
- Los trabajos en altura deben ser realizados por personal formado y equipado con los equipos de protección necesarios.
- En relación a los riesgos originados por seres vivos, es conveniente la concienciación de su posible presencia en base a las características biogeográficas del entorno, al periodo anual, a las condiciones meteorológicas y a las posibilidades que elementos de la instalación pueden brindar (cuadros, zanjas y canalizaciones, penetraciones, etc.).

Ropa de trabajo:

Ropa de trabajo, adecuada a la tarea a realizar por los trabajadores del Empresario o Contratista. En trabajos en tensión, tanto en alta como en baja, y para la realización de maniobras en líneas y centros de transformación o de reparto, en alta tensión, se deberá disponer de ropa ignífuga.

Equipos de protección.

Se relacionan a continuación los equipos de protección individual y colectiva de uso más frecuente en los trabajos que desarrollan para Iberdrola. El Contratista deberá seleccionar aquellos que sean necesarios según el tipo de trabajo.

Equipos de protección individual (EPI), de acuerdo con las normas UNE EN correspondientes:

- Calzado de seguridad
- Casco de seguridad
- Guantes aislantes de la electricidad BT y AT.



Documento visado con número: CC00014/24 y CSV nº V-B9G7NSEI0TKH4C6U verificable en <http://evizado.cogitacaceres.org/validar/ValidacionCSV.aspx>

- Guantes de protección mecánica.
- Pantalla contra proyecciones.
- Gafas de seguridad.
- Cinturón de seguridad para trabajos en altura.
- Discriminador de baja tensión.
- Equipo contra caídas desde alturas (arnés anticaída, pértiga, cuerdas, etc.).
- Cinturón portaherramienta.



Protecciones colectivas

- Señalización: cintas, banderolas, etc.

Cualquier tipo de protección colectiva que se pueda requerir en el trabajo a realizar, de forma especial, las necesarias para los trabajos en instalaciones eléctricas de Alta o Baja Tensión, adecuadas al método de trabajo y a los distintos tipos y características de las instalaciones.

Dispositivos y protecciones que eviten la caída del operario tanto en el ascenso y descenso como durante la permanencia en lo alto de estructuras y apoyos: línea de seguridad, doble amarre o cualquier otro dispositivo o protección que evite la caída o aminore sus consecuencias: redes, aros de protección,...

Equipo de primeros auxilios y emergencias:

◆ Botiquín con los medios necesarios para realizar curas de urgencia en caso de accidente. Ubicado en el vestuario u oficina, a cargo de una persona capacitada designada por la Empresa Contratista. En este botiquín debe estar visible y actualizado el teléfono de los Centros de Salud más cercanos así como el del Instituto de Herpetología, centro de Apicultura, etc.

◆ Se dispondrá en obra de un medio de comunicación, teléfono o emisora, y de un cuadro con los números de los teléfonos de contacto para casos de emergencia médica o de otro tipo.

Equipo de protección contra incendios:

◆ Extintores de polvo seco clase A, B, C de eficacia suficiente, según la legislación y normativa vigente.

Documento visado con número: CC00014/24 y CSV nº V-B9G7NSEI0TKH4C6U verificable en <http://revisado.cogitacaceres.org/validar/ValidacionCSV.aspx>



6.4. Características generales de la obra

En este punto se analizan con carácter general, independientemente del tipo de obra, los diferentes servidumbres o servicios que se deben tener perfectamente definidas y solucionadas antes del comienzo de las obras.



6.4.1. Descripción de la obra y situación.

La situación de la obra a realizar y el tipo de la misma se recogen en el resto de documentos que forman parte del proyecto del que forma parte el presente Estudio Básico de Seguridad y Salud.

6.4.2. Suministro de energía eléctrica.

El suministro de energía eléctrica provisional de obra será facilitado por la Empresa constructora, proporcionando los puntos de enganche necesarios.

Todos los puntos de toma de corriente, incluidos los provisionales para herramientas portátiles, contarán con protección térmica y diferencial adecuada.

6.4.3. Suministro de agua potable.

El suministro de agua potable será a través de las conducciones habituales de suministro en la región, zona, etc., en el caso de que esto no sea posible dispondrán de los medios necesarios (cisternas, etc.) que garantice su existencia regular desde el comienzo de la obra.

6.4.4. Servicios higiénicos.

Dispondrá de servicios higiénicos suficientes y reglamentarios, siempre que así se acuerde en la reunión inicial.

En caso necesarios y si fuera posible, las aguas fecales se conectarán a la red de alcantarillado, en caso contrario, se dispondrá de medios que faciliten su evacuación o traslado a lugares específicos destinados para ello, de modo que no se agrede al medio ambiente.

6.5. Comunicación de Apertura de Centro de Trabajo y Libro de Subcontratación.

Antes del comienzo de los trabajos se deberá comunicar la apertura del Centro de Trabajo por los Contratistas de la obra en aquellas obras en las que sea aplicable el Real Decreto 1627/1997.

Documento visado con número: CC00014/24 y CSV nº V-B9G7NSEI0TKH4C6U verificable en <http://evisado.cogitacaceres.org/validar/ValidacionCSV.aspx>



De igual forma, las contratistas deberán contar con Libro de Subcontratación cuando tengan subcontratas.



6.6. Medidas de seguridad específicas para cada una de las fases más comunes en los trabajos a desarrollar.

En el Anexo a este documento se indican con carácter general los posibles riesgos existentes en la construcción, mantenimiento, pruebas, puesta en servicio de instalaciones, retirada, desmontaje o desguace de instalaciones y las medidas preventivas y de protección a adoptar para eliminarlos o minimizarlos.

Documento visado con número: CC00014/24 y CSV nº V-B9G7NSEI0TKH4C6U verificable en <http://evisado.cogitcaceres.org/validar/ValidacionCSV.aspx>



7. PLIEGO DE CONDICIONES PARTICULARES

7.1. Normas Oficiales

Entre las disposiciones legales de aplicación para la realización de los trabajos, teniendo también en cuenta las instalaciones donde se realizan, se destaca:



- ✓ Ley 31/1995, de 8 de noviembre, de Prevención de Riesgos Laborales.
- ✓ Ley 54/2003, de 12 de diciembre, de reforma del marco normativo de la prevención de riesgos laborales.
- ✓ Ley 32/2006, de 18 de octubre, reguladora de la subcontratación en el Sector de la Construcción y Reales Decretos que la desarrollen.
- ✓ Ley 25/2009, de 22 de diciembre, de modificación de diversas leyes para su adaptación a la Ley sobre el libre acceso a las actividades de servicios y su ejercicio. Ley Omnibus.
- ✓ Real Decreto 337/2010, de 19 de marzo, por el que se modifican el Real Decreto 39/1997, de 17 de enero, por el que se aprueba el Reglamento de los Servicios de Prevención; el Real Decreto 1109/2007, de 24 de agosto, por el que se desarrolla la Ley 32/2006, de 18 de octubre, reguladora de la subcontratación en el sector de la construcción y el Real Decreto 1627/1997, de 24 de octubre, por el que se establecen disposiciones mínimas de seguridad y salud en obras de construcción.
- ✓ RD 1109 /2007 por el que se desarrolla la ley de subcontratación.
- ✓ Real decreto 171/2004, de 30 de enero, por el que se desarrolla el artículo 24 de la Ley 31/1995, de 8 de noviembre, de prevención de riesgos laborales, en materia de coordinación de actividades empresariales.
- ✓ Real Decreto 614/2001, de 8 de Junio, sobre disposiciones mínimas para la protección de la salud y seguridad de los trabajadores frente al riesgo eléctrico.
- ✓ Real Decreto 1955/2000 por el que se regulan las actividades de transporte, distribución,... de instalaciones de energía eléctrica.
- ✓ Decreto 842/2002 de 2 de agosto, que aprueba el Reglamento Electrotécnico para Baja Tensión junto con las instrucciones técnicas complementarias.
- ✓ Real Decreto 3275/1982 Reglamento sobre Condiciones Técnicas y Garantías de Seguridad en Centrales Eléctricas, Subestaciones y Centros de Transformación, y las Instrucciones Técnicas Complementarias.
- ✓ RD 1627/1997 Disposiciones mínimas de seguridad y salud en las obras de construcción.

Documento visado con número: CC00014/24 y CSV nº V-B9G7NSEI0TKH4C6U verificable en <http://revisado.cogiticaceres.org/validar/ValidacionCSV.aspx>



- ✓ Real Decreto 39/1997, de 17 de enero. Reglamento de los Servicios de Prevención.
- ✓ RD 604/2006 por el que se modifica el RD 39/1997
- ✓ Real Decreto 485/1997en materia de señalización de seguridad y salud en el trabajo
- ✓ Real Decreto 486/1997, de 14 de abril. Disposiciones mínimas de seguridad y salud en los lugares de trabajo
- ✓ Real Decreto 487/1997....relativo a la manipulación manual de cargas que entrañe riesgos, en particular dorsolumbares, para los trabajadores
- ✓ Real Decreto 773/1997....relativo a la utilización por los trabajadores de los equipos de protección personal.
- ✓ Real Decreto 1215/1997....relativo a la utilización por los trabajadores de los equipos de trabajo.
- ✓ Real Decreto 2177/2004 por el que se modifica el RD1215/1997 sobre equipos de trabajo, en materia de trabajos temporales en altura.
- ✓ Real Decreto 216/1999, sobre disposiciones mínimas de seguridad y salud en el trabajo de los trabajadores en el ámbito de las empresas de trabajo temporal.
- ✓ Convenios colectivos sectoriales de aplicación a los trabajos como pueden ser el de la construcción y el de siderometalúrgia.
- ✓ Se cumplirá cualquier otra disposición actualmente en vigor o que se promulgue sobre la materia durante la vigencia del contrato, que afecte a las condiciones de prevención en los trabajos.



Documento visado con número: CC00014/24 y CSV nº V-B9G7NSEI0TKH4C6U verificable en <http://evisado.cogiticaceres.org/validar/ValidacionCSV.aspx>

7.2. Normas Iberdrola

Estas normas tienen carácter obligatorio para todo tipo de trabajos:

- ✓ Prescripciones de Seguridad para trabajos mecánicos y diversos de AMYS.
- ✓ MO 07.P2.02 “Plan de coordinación de actividades empresariales en materia de prevención de riesgos laborales de Iberdrola Distribución, S.A.”.
- ✓ MO 07.P2.15 “Modelo de Gestión de la Prevención”.
- ✓ MO 07.P2.18 “Identificación de trabajadores”.
- ✓ MO 07.P2.20 “Procedimiento de bonificaciones y penalizaciones a contratistas en prevención de riesgos laborales”.
- ✓ MO 07.P2.28 “Comunicación, notificación documentada e investigación de accidentes laborales en Distribución”.

Para los trabajos de tipo eléctrico:



- ✓ Prescripciones de Seguridad para trabajos y maniobras en instalaciones eléctricas AMYS.



Cuando se trate de trabajos realizados mediante técnicas de trabajos en tensión (TET):

- ✓ Instrucciones generales para la realización de trabajos en tensión de AMYS.

Para los trabajos a realizar en instalaciones de Alta Tensión o EN SU PROXIMIDAD, según los que sean de aplicación:

- ✓ MO 07.P2.03 "Procedimiento de Descargos para la ejecución de trabajos sin tensión en instalaciones de alta tensión".
- ✓ MO 07.P2.04 "Procedimiento para la puesta en régimen especial de explotación de instalaciones de alta tensión".
- ✓ MO 07.P2.05 "Procedimiento para la Autorización y coordinación de trabajos en el interior del recinto de las instalaciones de alta tensión en explotación".
- ✓ MO 07.P2.06 "Trabajos de tala y poda de arbolado en la proximidad de líneas aéreas de alta tensión".
- ✓ MO 07.P2.07 "Procedimiento para la realización de trabajos de protección anticorrosiva en líneas aéreas de Alta Tensión y Subestaciones Transformadoras".
- ✓ MO 07.P2.11 "Señalización y delimitación de zonas de trabajo para la ejecución de trabajos sin tensión en instalaciones de AT mantenidas por upls".
- ✓ MO 07.P2.12 "Señalización y bloqueo de elementos de maniobra y delimitación de zonas de Trabajo en instalaciones de AT de líneas y CT's".
- ✓ MO 07.P2.13 "Procedimiento de comunicación entre los Centros de Control y el personal de Operación Local para la realización de maniobras en la red eléctrica de Distribución".
- ✓ MO 07.P2.30 "Identificación de riesgos de instalaciones, Visita previa a la ejecución de trabajos con descargo, y STAR".
- ✓ MO 07.P2.32 "Desplazamientos por el parque y maniobras locales en subestaciones de exterior. Medidas frente al riesgo eléctrico".
- ✓ MO 07.P2.33 "Señalización de seguridad para centros de transformación".

Como pautas de actuación en los trabajos en altura, posible presencia de gas y en el manejo de equipos que contengan PCB:



- ✓ MO 07.P2.08 “Acceso a recintos de probable presencia de atmósferas inflamables y/o tóxicas”.
- ✓ MO 07.P2.09 “Ascenso, descenso, permanencia y desplazamientos horizontales en estructuras de apoyos de líneas eléctricas”.
- ✓ MO 07.P2.10 “Cooperación preventiva de actividades con Empresas de Gas”.
- ✓ MO 07.P2.14 “Ascenso-descenso, permanencia y desplazamientos horizontales en estructuras de parques de subestaciones”.
- ✓ MO 07.P2.16 “Manipulación de equipos que contengan PCB”.
- ✓ MO 07.P2.21 “Procedimiento de actuación ante emergencias en el CAT”.



En todo tipo de trabajos habrá que tener en cuenta, en la medida que sean de aplicación al trabajo, situación o tipo de instalación, lo indicado en:

- ✓ MO 07.P2.17 “Plan General de actuación para ST’s y STR’s”.
- ✓ MO 07.P2.26 “Señalización de seguridad para ST- STR”.

Para el mantenimiento de los equipos de trabajo se pueden atender a lo indicado en:

- ✓ MO 07.P2.34 “Mantenimiento de medios de trabajo y vehículos en Distribución”.

En general se observará lo indicado en los Manuales de Organización (MO), en los Manuales Técnicos (MT) y en las Normas (NI) de Iberdrola, que afecten a las actividades desarrolladas, materiales, equipos o instalaciones relacionados con los trabajos objeto del contrato.

Los documentos existentes y las versiones actualizadas serán comprobados por el Empresario en el Portal del Proveedor.

7.3. Previsiones e informaciones útiles para trabajos posteriores

Entre otras se deberá disponer de:

- Instrucciones de operación normal y de emergencia.
- Señalización clara de mandos de operación y emergencia.
- Dispositivos de protección personal y colectiva para trabajos posteriores de mantenimiento.
- Equipos de rescate y auxilio para casos necesarios.

Documento visado con número: CC00014/24 y CSV nº V-B9G7NSEI0TKH4C6U verificable en <http://evizado.cogitacaceres.org/validar/ValidacionCSV.aspx>



ANEXO



RIESGOS Y MEDIDAS DE PREVENCIÓN Y PROTECCIÓN EN CADA FASE DEL TRABAJO

Tal y como se cita en el apartado 6.6., en este anexo se indican con carácter general los posibles riesgos existentes en la construcción, mantenimiento, pruebas, puesta en servicio de instalaciones, retirada, desmontaje o desguace de instalaciones y las medidas preventivas y de protección a adoptar para eliminarlos o minimizarlos.

También se incluye un resumen de riesgos, medidas de prevención y medios de protección para evitarlos o minimizarlos, en algunas de las fases típicas de algunos trabajos a desarrollar en este tipo de instalaciones. Se incluyen porque, aunque no se estén realizando este tipo de trabajos, pueden servir de pauta para la evaluación de riesgos y la disposición de medidas de prevención y protección en un determinado trabajo y lugar cuando en su proximidad se esté realizando alguna tarea similar a las allí apuntadas.

NOTA.- Cuando alguna anotación sea específica de mantenimiento, retirada y desmontaje o desguace de instalaciones, se incluirá dentro de paréntesis, sin perjuicio de que las demás medidas indicadas sean de aplicación.

Documento visado con número: CC00014/24 y CSV nº V-B9G7NSEI0TKH4C6U verificable en <http://evizado.cogitacaceres.org/validar/ValidacionCSV.aspx>



ANEXO A.-

**MANIOBRAS, PRUEBAS Y PUESTA EN SERVICIO DE LAS INSTALACIONES.
(CREACIÓN Y CANCELACIÓN DE LA ZONA DE TRABAJO, DESCONEXIÓN Y REPOSICIÓN DEL SERVICIO ELÉCTRICO)**



Fase, riesgos y medidas tipo de prevención y protección para evitarlos o minimizarlos.

Fase	Riesgos	Medidas tipo de prevención y protección
<p>1. Maniobras, pruebas y puesta en servicio</p> <p>(Desconexión y/o protección en el caso de mantenimiento, retirada o desmontaje de instalaciones)</p>	<ul style="list-style-type: none"> • Golpes • Heridas • Caídas de objetos • Atrapamientos • Contacto eléctrico directo e indirecto en AT y BT. • Arco eléctrico en AT y BT. • Elementos candentes y quemaduras • Presencia de animales, colonias, etc. 	<ul style="list-style-type: none"> • Coordinar con la Empresa Suministradora definiendo las maniobras eléctricas a realizar. • Formación y autorización de acuerdo con el Real Decreto 614/2001. Personal formado y con experiencia en el manejo de equipos y en este tipo de trabajos. • Conocimiento contrastado de todos los trabajadores de las distancias de seguridad a mantener en los distintos niveles de tensión en que trabajen. • Conocimiento de los Procedimientos de Iberdrola a aplicables a los trabajos. • Seguir los procedimientos de descargo de instalaciones eléctricas, MO. • Cumplimiento MO 07.P2.02 al 05. Preparación previa de la zona de trabajo por un Trabajador Cualificado cuando haya riesgo de AT. • Procedimientos escritos para los trabajos en TET – BT • Aplicar las 5 Reglas de Oro • Apantallar en caso de proximidad los elementos en tensión. • Informar por parte del Jefe de Trabajo a todo el personal, la situación en la que se encuentra la zona de trabajo y donde se encuentran los puntos en tensión más cercanos. • Mantenimiento equipos y utilización de EPI's. • Adecuación de las cargas. • Control de maniobras, Vigilancia continuada. • Presencia de Recurso Preventivo si se trata de trabajos en proximidad de alta tensión, altura o TET en baja tensión. • Dotación de medios para aplicar las Reglas de Oro • Mantenimiento de distancias de seguridad a partes en tensión no protegidas

Documento visado con número: C-C00014/24 y CSV nº V-B9GZ7N5EJ0TKH4C6U verificable en <http://visado.cogitacaceres.org/validar/ValidacionCSV.aspx>



Fase	Riesgos	Medidas tipo de prevención y protección
		<ul style="list-style-type: none"> • Prevención antes de aperturas de armarios etc. frente a posibles riesgos de animales desprendimientos, ...
<p>Realización de maniobras locales en líneas y centros de transformación y reparto, en alta tensión, para la ejecución del descargo correspondiente a los trabajos a realizar por su empresa</p>	<ul style="list-style-type: none"> • Golpes • Heridas • Caídas de objetos • Atrapamientos • Caídas de altura • Sobre esfuerzos • Deslumbramientos • Radiaciones no ionizantes • Contacto eléctrico directo e indirecto en AT. • Contacto con elementos candentes y quemaduras. • Arco eléctrico en AT. • Presencia de animales, colonias, etc. 	<ul style="list-style-type: none"> • Formación y autorización de acuerdo con el Real Decreto 614/2001. Personal formado y con experiencia en el manejo de equipos y en este tipo de trabajos. • Certificación por el Empresario de estar capacitado para la realización de las maniobras en alta tensión en líneas y centros de transformación y de reparto. • Conocimiento de los Procedimientos de Iberdrola a aplicables a los trabajos. • Conocimientos teóricos y prácticos del funcionamiento y maniobra de la aparatada de alta tensión de este tipo de instalaciones de acuerdo con las instrucciones del fabricante y con los MT: 2.00.50; 2.10.55; 2.14.30; 2.21.78; 2.23.80, entre otros. • Conocimiento contrastado de todos los trabajadores de las distancias de seguridad a mantener en los distintos niveles de tensión en que trabajen. • Mantenimiento equipos y utilización de EPI's. • Empleo de ropa ignífuga. Control de maniobras. Vigilancia continuada. • Presencia de Recurso Preventivo si se trata de trabajos en proximidad de alta tensión, altura o TET en baja tensión. • Mantenimiento de distancias de seguridad a partes en tensión no protegidas.



Documento visado con número: CC00014/24 y CSV nº V-B9GG7N5EJ0TKH4C6U verificable en <http://evisado-cogitacaceres.org/validar/ValidacionCSV.aspx>



ANEXO B.-

LÍNEAS SUBTERRÁNEAS



Riesgos y medios de protección para evitarlos o minimizarlos

Fase	Riesgos	Medidas tipo de prevención y protección
1. Acopio, carga y descarga (Recuperación de chatarras)	<ul style="list-style-type: none"> • Golpes y heridas • Caídas de objetos • Atrapamientos • Contacto y arco eléctrico • Ataques o sustos por animales 	<ul style="list-style-type: none"> • Mantenimiento equipos. • Adecuación de las cargas. • No situarse bajo las cargas. • Utilización de equipos de protección individual y colectiva, según normativa vigente. • Control de maniobras, vigilancia continuada. • Revisión del entorno
2. Excavación, hormigonado e izado de apoyos (Desmontaje de apoyos)	<ul style="list-style-type: none"> • Caídas al mismo nivel • Caídas a diferente nivel • Caídas de objetos • Golpes y heridas • Oculares, cuerpos extraños • Desprendimientos • Riesgos a terceros • Sobreesfuerzos • Atrapamientos • Desplome o rotura del apoyo o estructura • Contactos Eléctrico 	<ul style="list-style-type: none"> • Orden y limpieza • Utilización de equipos de protección individual y colectiva, según Normativa vigente • Entibamiento • Vallado de seguridad Protección huecos • Utilizar fajas de protección lumbar • Control de maniobras y vigilancia continuada • Análisis previo de las condiciones de tiro y equilibrio y atirantado o medios de trabajo específicos • Control de maniobras y vigilancia continuada
3. Montaje de armados o Herrajes (Desmontaje de armados o herrajes)	<ul style="list-style-type: none"> • Caídas desde altura • Golpes y heridas • Atrapamientos • Caídas de objetos • Desprendimiento de carga • Rotura de elementos de tracción • Contactos Eléctricos • En los desmontajes, posibles nidos, colmenas... 	<ul style="list-style-type: none"> • Utilización de equipos de protección individual y colectiva, según Normativa vigente • Revisión de elementos de elevación y transporte • Dispositivos de control de cargas y esfuerzos soportados • Control de maniobras y vigilancia continuada • Revisión del entorno

Documento visado con número: CC00014/24 y CSV nº V-B9G7NSEI0TKH4C6U verificable en <http://evizado.cogiticaceres.org/validar/ValidacionCSV.aspx>

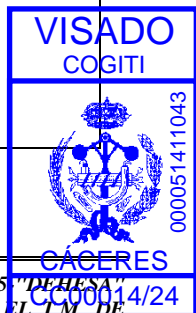

Fase	Riesgos	Medidas tipo de prevención y protección
4. Cruzamientos	<ul style="list-style-type: none"> • Caídas desde altura • Caídas de objetos • Golpes y heridas • Atrapamientos • Sobresfuerzos • Riesgos a terceros • Contactos Eléctricos. • Eléctrico por caída de conductor encima de otra líneas 	<ul style="list-style-type: none"> • Utilización de equipos de protección individual y colectiva, según Normativa vigente • Utilización de EPI's • Control de maniobras y vigilancia continuada • Utilizar fajas de protección lumbar • Vigilancia continuada y señalización de riesgos • Formación acorde al RD 614/2001 • Colocación de pórticos y protecciones aislantes. Coordinar con la Empresa Suministradora
5. Tendido de conductores (Desmontaje de conductores)	<ul style="list-style-type: none"> • Caídas desde altura • Golpes y heridas • Atrapamientos • Caídas de objetos • Vuelco de maquinaria • Riesgo eléctrico • Sobresfuerzos • Riesgos a terceros 	<ul style="list-style-type: none"> • Acondicionamiento de la zona de ubicación, anclaje correcto de las máquinas de tracción. • Utilización de equipos de protección individual y colectiva, según Normativa vigente • Puesta a tierra de los conductores y Señalización de la misma. • Utilización de EPI's • Control de maniobras y vigilancia continuada • Formación de acuerdo al RD 614/2001 • Utilizar fajas de protección lumbar • Vigilancia continuada y señalización de riesgos
6. Tensado y engrapado (Destensar, soltar o cortar conductores en el caso de retirada o desmontaje de instalaciones)	<ul style="list-style-type: none"> • Caídas desde altura • Golpes y heridas • Atrapamientos • Caídas de objetos • Sobresfuerzos • Riesgos a terceros • Desplome o rotura del apoyo o estructura 	<ul style="list-style-type: none"> • Utilización de equipos de protección individual y colectiva, según Normativa vigente • Utilización de EPI's • Control de maniobras y vigilancia continuada • Utilizar fajas de protección lumbar • Vigilancia continuada y señalización de riesgos • Análisis previo de las condiciones de tiro y equilibrio y atirantado o medios de trabajo específicos



Documento visado con número: CC00014/24 y CSV nº V-B9G7NSEI0TKH4C6U verificable en <http://evizado.cogitacaceres.org/validar/ValidacionCSV.aspx>

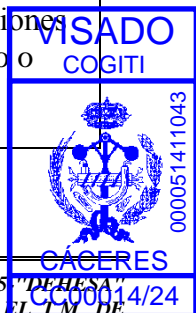

Fase	Riesgos	Medidas tipo de prevención y protección
7. Pruebas y puesta en servicio (Mantenimiento, desconexión y protección en el caso de retirada o desmontaje de instalación)	• Los recogido en Anexo A	• Las indicadas en el Anexo A



Documento visado con número: CC00014/24 y CSV nº V-B9G7NSEI0TKH4C6U verificable en <http://revisado.cogitacaceres.org/validar/ValidacionCSV.aspx>

9. PRESUPUESTO DE SEGURIDAD Y SALUD

El presupuesto previsto en Seguridad y Salud para las obras proyectas se incluye en el apartado de Mediciones y Presupuesto del presente proyecto, en el que se desglosan las distintas partidas previstas (con sus correspondientes mediciones y precios unitarios), incluidas en los siguientes capítulos en los que se ha dividido el mismo.

RESUMEN SEGURIDAD Y SALUD

-5.1.	-PROTECCIONES PERSONALES	191,96
-5.2	-PROTECCIONES COLECTIVAS	177,06
-5.3.	-INST. PROVISIONALES DE OBRA.....	267,26
-5.4.	-MANO DE OBRA DE SEGURIDAD	870,96
SEGURIDAD Y SALUD		1.507,24

El presupuesto de ejecución material de SEGURIDAD Y SALUD asciende a un importe de MIL QUINIENTOS SIETE EUROS CON VEINTICUATRO CÉNTIMOS (1.504,24 €), tal y como se incluye en el apartado de Mediciones y Presupuesto del presente proyecto.





10. CONCLUSIÓN

En vista del presente Estudio de Seguridad y Salud, en el que se ha realizado un estudio exhaustivo, junto con el resto de los documentos que lo acompañan, de la instalación objeto del presente proyecto, se han identificado los posibles riesgos existentes a la hora de la ejecución de la obra, así como una serie de medidas preventivas a adoptar ante esos posibles riesgos.

En Mérida, a OCTUBRE de 2023
El Ingeniero Técnico Industrial



Fdo.: Alonso Barroso Barrena.

Documento visado con número: CC00014/24 y CSV nº V-B9G7NSEI0TKH4C6U verificable en <http://evisado.cogiticaceres.org/validar/ValidacionCSV.aspx>

COLEGIO OFICIAL DE PERITOS E INGENIEROS TÉCNICOS INDUSTRIALES DE CÁCERES	
 AENOR Empresa Registrada UNE-EN ISO 9001 ER-1277/2005	Nº.Colegiado.: 890 BARROSO BARRENA, ALONSO VISADO Nº.: CC00014/24 DE FECHA: 10/01/2024 Autenticación: 000051411043

VISADO COGITI
 CÁCERES CC00014/24 000051411043



ANEJO N°3:

***ESTUDIO DE
GESTIÓN DE RESIDUOS
DEL ANEXO***





ESTUDIO DE GESTIÓN DE RESIDUOS DE CONSTRUCCIÓN Y DEMOLICIÓN

De acuerdo con el RD 105/2008, se presenta el presente Estudio de Gestión de Residuos de Construcción y Demolición, conforme a lo dispuesto en el art. 4, con el siguiente contenido:

- 1- Identificación de los residuos que se van a generar. (según Orden MAM/304/2002)
- 2- Medidas para la prevención de estos residuos.
- 3- Operaciones encaminadas a la posible reutilización y separación de estos residuos.
- 4- Planos de instalaciones previstas para el almacenaje, manejo, separación, etc...
- 5- Pliego de Condiciones.
- 6- Valoración del coste previsto para la correcta gestión de los RCDs, que formará parte del presupuesto del proyecto.

Asimismo, se estará a lo dispuesto en el **DECRETO 20/2011, de 25 de febrero, por el que se establece el régimen jurídico de la producción, posesión y gestión de los residuos de construcción y demolición en la Comunidad Autónoma de Extremadura.**

Documento visado con número: CC00014/24 y CSV nº V-B9G7NSEI0TKH4C6U verificable en <http://evisado.cogitacaceres.org/validar/ValidacionCSV.aspx>

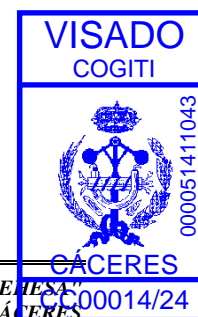

1.- Estimación de los residuos que se van a generar. Identificación de estos, codificados con arreglo a la Lista Europea de Residuos (LER) publicada por Orden MAM/304/2002 de 8 de febrero o sus modificaciones posteriores.



.- Generalidades.

Los trabajos de construcción de una obra dan lugar a una amplia variedad de residuos, los cuales sus características y cantidad dependen de la fase de construcción y del tipo de trabajo ejecutado.

Así, por ejemplo, al iniciarse una obra es habitual que haya que derribar una construcción existente y/o que se deban efectuar ciertos movimientos de tierras. Durante la realización de la obra también se origina una importante cantidad de residuos en forma de sobrantes y restos diversos de embalajes.

Es necesario identificar los trabajos previstos en la obra y el derribo con el fin de contemplar el tipo y el volumen de residuos se producirán, organizar los contenedores e ir adaptando esas decisiones a medida que avanza la ejecución de los trabajos. En efecto, en cada fase del proceso se debe planificar la manera adecuada de gestionar los residuos, hasta el punto de que, antes de que se produzcan los residuos, hay que decidir si se pueden reducir, reutilizar y reciclar.

La previsión incluso debe alcanzar a la gestión de los residuos del comedor del personal y de otras actividades, que si bien no son propiamente la ejecución material se originarán durante el transcurso de la obra: reciclar los residuos de papel de la oficina de la obra, los toners y tinta de las impresoras y fotocopiadoras, los residuos biológicos, etc.

En definitiva, ya no es admisible la actitud de buscar excusas para no reutilizar o reciclar los residuos, sin tomarse la molestia de considerar otras opciones.

.- Clasificación y descripción de los residuos



RCDs de Nivel I.- Residuos generados por el desarrollo de las obras de infraestructura de ámbito local o supramunicipal contenidas en los diferentes planes de actuación urbanística o planes de desarrollo de carácter regional, siendo resultado de los excedentes de excavación de los movimientos de tierra generados en el transcurso de dichas obras. Se trata, por tanto, de las tierras y materiales pétreos, no contaminados, procedentes de obras de excavación.

RCDs de Nivel II.- residuos generados principalmente en las actividades propias del sector de la construcción, de la demolición, de la reparación domiciliaria y de la implantación de servicios.

Son residuos no peligrosos que no experimentan transformaciones físicas, químicas o biológicas significativas.

Los residuos inertes no son solubles ni combustibles, ni reaccionan física ni químicamente ni de ninguna otra manera, ni son biodegradables, ni afectan negativamente a otras materias con las que entran en contacto de forma que puedan dar lugar a contaminación del medio ambiente o perjudicar a la salud humana. Se contemplan los residuos inertes procedentes de obras de construcción y demolición, incluidos los de obras menores de construcción y reparación domiciliaria sometidas a licencia municipal o no.

Los residuos generados serán tan solo los marcados a continuación de la Lista Europea establecida en la Orden MAM/304/2002. No se considerarán incluidos en el computo general los materiales que no superen 1m³ de aporte y no sean considerados peligrosos y requieran por tanto un tratamiento especial.

La inclusión de un material en la lista no significa, sin embargo, que dicho material sea un residuo en todas las circunstancias. Un material sólo se considera residuo cuando se ajusta a la definición de residuo de la letra a) del artículo 1 de la Directiva 75/442/CEE, es decir, cualquier sustancia u objeto del cual se desprenda su poseedor o tenga la obligación de desprenderse en virtud de las disposiciones nacionales en vigor.

Documento visado con número: CC00014/24 y CSV nº V-B9G7NSEI0TKH4C6U verificable en <http://evizado.cogitcaceres.org/validar/ValidacionCSV.aspx>





Clasificación de los residuos de construcción y demolición atendiendo a su tratamiento
según el DECRETO 20/2011, de 25 de febrero, por el que se establece el régimen jurídico de la producción, posesión y gestión de los residuos de construcción y demolición en la Comunidad Autónoma de Extremadura.

A los efectos de lo establecido en el presente decreto, y atendiendo a las especiales dificultades que plantea su gestión, se establece la siguiente clasificación, de cara a facilitar a las Entidades Locales el establecimiento de las correspondientes ordenanzas:

- a) **Categoría I:** Residuos de construcción y demolición, que contienen sustancias peligrosas según se describen en la Lista Europea de Residuos aprobada por Orden MAM/304/2002, de 8 de febrero, por la que se publican las operaciones de valorización y eliminación de residuos y cuya producción se realice en una obra de construcción y/o demolición.
- b) **Categoría II:** Residuos inertes de construcción y demolición sucio, es aquel no seleccionado en origen y que no permite, a priori, una buena valorización al presentarse en forma de mezcla heterogénea de residuos inertes.
- c) **Categoría III:** Residuos inertes de construcción y demolición limpio, es aquel seleccionado en origen y entregado de forma separada, facilitando su valorización, y correspondiente a alguno de los siguientes grupos:
 - Hormigones, morteros, piedras y áridos naturales mezclados.
 - Ladrillos, azulejos y otros cerámicos.
- d) **Categoría IV:** Los residuos comprendidos en esta categoría, serán residuos inertes, adecuados para su uso en obras de restauración, acondicionamiento y relleno o con fines de construcción, y deberán responder a alguna de las siguientes características:
 - El rechazo inerte, derivado de procesos de reciclado de residuos de construcción y demolición que, aunque no cumplan con los requisitos establecidos por la legislación sectorial aplicable a determinados materiales de construcción, sean aptos para su uso en obras de restauración, acondicionamiento y relleno.
 - Aquellos otros residuos inertes de construcción y demolición cuando sean declarados adecuados para restauración, acondicionamiento y relleno, mediante resolución del órgano competente en materia ambiental de la Junta de Extremadura o del órgano competente en materia de minas cuando la restauración, acondicionamiento y relleno esté relacionada con actividades mineras.

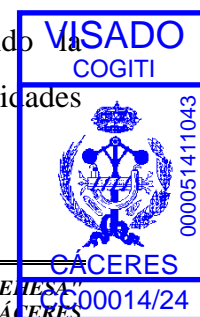

- Estimación de los residuos a generar.

La estimación se realizará en función de las categorías indicadas anteriormente, y expresadas en Toneladas y Metros Cúbicos tal y como establece el RD 105/2008.

Obra Demolición, Rehabilitación, Reparación o Reforma:

Se deberá elaborar un inventario de los residuos peligrosos.

Obra Nueva:

En ausencia de datos más contrastados se manejan parámetros estimativos estadísticos de 20 cm de altura de mezcla de residuos por m² construido, con una densidad tipo del orden de 1,5 a 0,5 Tn/m³.

En base a estos datos, la estimación completa de residuos en la obra es:

Estimación de residuos en OBRA NUEVA	
Superficie Construida total	337,00 m ²
Volumen de residuos (S x 0,10)	33,70 m ³
Densidad tipo (entre 1,5 y 0,5 T/m ³)	1,10 Tn/m ³
Toneladas de residuos	37,07 Tn
Estimación de volumen de tierras procedentes de la excavación	303,30 m ³
Presupuesto estimado del Proyecto	123.180,05 €
Presupuesto de movimiento de tierras en proyecto	2.650,00 € (entre 1,00 - 2,50 % del PEM)

Con el dato estimado de RCDs por metro cuadrado de construcción y en base a los estudios realizados para obras similares de la composición en peso de los RCDs que van a sus vertederos plasmados en el Plan Nacional de RCDs 2001-2006, se consideran los siguientes pesos y volúmenes en función de la tipología de residuo:





RCDs Nivel I - CATEGORÍA IV según RD 20/2011			
	Tn	d	V
Evaluación teórica del peso por tipología de RDC	Toneladas de cada tipo de RDC	Densidad tipo (entre 1,5 y 0,5)	m ³ Volumen de Residuos
1. TIERRAS Y PÉTROS DE LA EXCAVACIÓN			
Tierras y pétreos procedentes de la excavación estimados directamente desde los datos de proyecto	454,95	1,50	303,30

Resto de RCDs				
	%	Tn	d	V
Evaluación teórica del peso por tipología de RDC	% de peso	Toneladas de cada tipo de RDC	Densidad tipo (entre 1,5 y 0,5)	m ³ Volumen de Residuos
RCD: Naturaleza no pétreo CATEGORÍA II según RD 20/2011				
1. Asfalto	0,010	0,37	1,30	0,29
2. Madera	0,010	0,37	0,60	0,62
3. Metales	0,025	0,93	1,50	0,62
4. Papel	0,003	0,11	0,90	0,12
5. Plástico	0,015	0,56	0,90	0,62
6. Vidrio	0,005	0,19	1,50	0,12
7. Yeso	0,002	0,07	1,20	0,06
TOTAL estimación	0,070	2,59		2,45
RCD: Naturaleza pétreo CATEGORÍA III según RD 20/2011				
1. Arena Grava y otros áridos	1,250	46,34	1,00	46,34
2. Hormigón	1,500	55,61	1,00	55,61
3. Ladrillos, azulejos y otros cerámicos	0,540	20,02	1,00	20,02
4. Piedra	1,350	50,04	1,00	50,04
TOTAL estimación	0,750	27,80		172,00
RCD: Potencialmente peligrosos y otros. CATEGORÍA I según RD 20/2011				
1. Basuras	0,001	0,04	0,90	0,04
2. Potencialmente peligrosos y otros	0,001	0,04	0,50	0,07
TOTAL estimación	0,002	0,07		0,115

2.- Medidas para la prevención de estos residuos.

Se establecen las siguientes pautas las cuales deben interpretarse como una clara estrategia por parte del poseedor de los residuos, aportando la información dentro del Plan de Gestión de Residuos, que él estime conveniente en la Obra para alcanzar los siguientes objetivos:

.- Minimizar y reducir las cantidades de materias primas que se utilizan y de los residuos que se originan son aspectos prioritarios en las obras.

Hay que prever la cantidad de materiales que se necesitan para la ejecución de la obra. Un exceso de materiales, además de ser caro, es origen de un mayor volumen de residuos sobrantes de ejecución. También es necesario prever el acopio de los materiales fuera de zonas de tránsito de la obra, de forma que permanezcan bien embalados y protegidos hasta el momento de su utilización, con el fin de evitar residuos procedentes de la rotura de piezas.

.- Los residuos que se originan deben ser gestionados de la manera más eficaz para su valorización.

Es necesario prever en qué forma se va a llevar a cabo la gestión de todos los residuos que se originan en la obra. Se debe determinar la forma de valorización de los residuos, si se reutilizarán, reciclarán o servirán para recuperar la energía almacenada en ellos. El objetivo es poder disponer los medios y trabajos necesarios para que los residuos resultantes estén en las mejores condiciones para su valorización.

.- Fomentar la clasificación de los residuos que se producen de manera que sea más fácil su valorización y gestión en el vertedero

La recogida selectiva de los residuos es tan útil para facilitar su valorización como para mejorar su gestión en el vertedero. Así los residuos, una vez clasificados pueden enviarse a gestores especializados en el reciclaje o deposición de cada uno de ellos, evitándose así transportes innecesarios porque los residuos sean excesivamente heterogéneos o porque contengan materiales no admitidos por el vertedero o la central recicladora.

.- Elaborar criterios y recomendaciones específicas para la mejora de la gestión.

No se puede realizar una gestión de residuos eficaz si no se conocen las mejores posibilidades para su gestión. Se trata, por tanto, de analizar las condiciones técnicas necesarias y, antes de empezar los trabajos, definir un conjunto de prácticas para una buena gestión de la obra, y que el personal deberá cumplir durante la ejecución de los trabajos.





.- Planificar la obra teniendo en cuenta las expectativas de generación de residuos y de su eventual minimización o reutilización.

Se deben identificar, en cada una de las fases de la obra, las cantidades y características de los residuos que se originarán en el proceso de ejecución, con el fin de hacer una previsión de los métodos adecuados para su minimización o reutilización y de las mejores alternativas para su deposición.

Es necesario que las obras vayan planificándose con estos objetivos, porque la evolución nos conduce hacia un futuro con menos vertederos, cada vez más caros y alejados.

.- Disponer de un directorio de los compradores de residuos, vendedores de materiales reutilizados y recicladores más próximos.

La información sobre las empresas de servicios e industriales dedicadas a la gestión de residuos es una base imprescindible para planificar una gestión eficaz.

.- El personal de la obra que participa en la gestión de los residuos debe tener una formación suficiente sobre los aspectos administrativos necesarios.

El personal debe recibir la formación necesaria para ser capaz de rellenar partes de transferencia de residuos al transportista (apreciar cantidades y características de los residuos), verificar la calificación de los transportistas y supervisar que los residuos no se manipulan de modo que se mezclen con otros que deberían ser depositados en vertederos especiales.

.- La reducción del volumen de residuos reporta un ahorro en el coste de su gestión.

El coste actual de vertido de los residuos no incluye el coste ambiental real de la gestión de estos residuos. Hay que tener en cuenta que cuando se originan residuos también se producen otros costes directos, como los de almacenamiento en la obra, carga y transporte; asimismo se generan otros costes indirectos, los de los nuevos materiales que ocuparán el lugar de los residuos que podrían haberse reciclado en la propia obra; por otra parte, la puesta en obra de esos materiales dará lugar a nuevos residuos. Además, hay que considerar la pérdida de los beneficios que se podían haber alcanzado si se hubiera recuperado el valor potencial de los residuos al ser utilizados como materiales reciclados.



.- Los contratos de suministro de materiales deben incluir un apartado en el que se defina claramente que el suministrador de los materiales y productos de la obra se hará cargo de los embalajes en que se transportan hasta ella.

Se trata de hacer responsable de la gestión a quien origina el residuo. Esta prescripción administrativa de la obra también tiene un efecto disuasorio sobre el derroche de los materiales de embalaje que padecemos.

.- Los contenedores, sacos, depósitos y demás recipientes de almacenaje y transporte de los diversos residuos deben estar etiquetados debidamente.

Los residuos deben ser fácilmente identificables para los que trabajan con ellos y para todo el personal de la obra. Por consiguiente, los recipientes que los contienen deben ir etiquetados, describiendo con claridad la clase y características de los residuos. Estas etiquetas tendrán el tamaño y disposición adecuada, de forma que sean visibles, inteligibles y duraderas, esto es, capaces de soportar el deterioro de los agentes atmosféricos y el paso del tiempo.

3.- Las operaciones encaminadas a la posible reutilización y separación de estos residuos.

.- Proceso de gestión de residuos sólidos, inertes y materiales de construcción.

De manera esquemática, el proceso a seguir en la Planta de Tratamiento es el siguiente:

- Recepción del material bruto.
- Separación de Residuos Orgánicos y Tóxicos y Peligrosos (y envío a vertedero o gestores autorizados, respectivamente).
- Stokaje y reutilización de tierras de excavación aptas para su uso.
- Separación de voluminosos (Lavadoras, T.V., Sofás, etc.) para su reciclado.
- Separación de maderas, plásticos cartones y férricos (reciclado)
- Tratamiento del material apto para el reciclado y su clasificación.
- Reutilización del material reciclado (áridos y restauraciones paisajísticas)
- Eliminación de los inertes tratados no aptos para el reciclado y sobrantes del reciclado no utilizado.

La planta de tratamiento dispondrá de todos los equipos necesarios de separación para llevar a cabo el proceso descrito. Además, contará con una extensión, lo suficientemente amplia

para la eliminación de los inertes tratados, en la cual se puedan depositar los rechazos generados en el proceso, así como los excedentes del reciclado, como más adelante se indicará.



La planta dispondrá de todas las medidas preventivas y correctoras fijadas en el proyecto y en el Estudio y Declaración de Impacto Ambiental preceptivos:

- Sistemas de riego para la eliminación de polvo.
- Cercado perimetral completo de las instalaciones.
- Pantalla vegetal.
- Sistema de depuración de aguas residuales.
- Trampas de captura de sedimentos.
- Etc.

Estará diseñada de manera que los subproductos obtenidos tras el tratamiento y clasificación reúnan las condiciones adecuadas para no producir riesgo alguno y cumplir las condiciones de la Legislación Vigente.

Las operaciones o procesos que se realizan en el conjunto de la unidad vienen agrupados en los siguientes:

- .- Proceso de recepción del material.
- .- Proceso de triaje y de clasificación
- .- Proceso de reciclaje
- .- Proceso de stokaje
- .- Proceso de eliminación

Pasamos a continuación a detallar cada uno de ellos:

Proceso de recepción del material.

A su llegada al acceso principal de la planta los vehículos que realizan el transporte de material a la planta, así como los que salen de la misma con subproductos, son sometidos a pesaje y control en la zona de recepción



Proceso de Triage y clasificación.

En una primera fase, se procede a inspeccionar visualmente el material. El mismo es enviado a la plaza de stokaje, en el caso de que sea material que no haya que tratar (caso de tierras de excavación). En los demás casos se procede al vaciado en la plataforma de recepción o descarga, para su tratamiento.

En la plataforma de descarga se realiza una primera selección de los materiales más voluminosos y pesados. Asimismo, mediante una cizalla, los materiales más voluminosos, son troceados, a la vez que se separan las posibles incrustaciones férricas o de otro tipo.

Son separados los residuos de carácter orgánico y los considerados tóxicos y peligrosos, siendo incorporados a los circuitos de gestión específicos para tales tipos de residuos.

Tras esta primera selección, el material se incorpora a la línea de triaje, en la cual se lleva a cabo una doble separación. Una primera separación mecánica, mediante un tromel, en el cual se separan distintas fracciones: metálicos, maderas, plásticos, papel y cartón, así como fracciones pétreas de distinta granulometría.

El material no clasificado se incorpora en la línea de triaje manual. Los elementos no separados en esta línea constituyen el material de rechazo, el cual se incorpora a vertedero controlado. Dicho vertedero cumple con las prescripciones contenidas en el Real Decreto 1481/2001, de 27 de diciembre, por el que se regula la eliminación de residuos mediante depósito en vertedero.

Todos los materiales (subproductos) seleccionados en el proceso anterior son recogidos en contenedores y almacenados en las zonas de clasificación (trojes y contenedores) para su posterior reciclado y/o reutilización.

Proceso de reciclaje.

Los materiales aptos para ser reciclados, tales como: férricos, maderas, plásticos, cartones etc., son reintroducidos en el ciclo comercial correspondiente, a través de empresas especializadas en cada caso.

En el caso de residuos orgánicos y basuras domésticas, éstos son enviadas a las instalaciones de tratamiento de RSU más próximas a la Planta.

Los residuos tóxicos y peligrosos son retirados por gestores autorizados al efecto.



Proceso de stokaje.

En la planta se preverán zonas de almacenamiento (trojes y contenedores) para los diferentes materiales (subproductos), con el fin de que cuando haya la cantidad suficiente, proceder a la retirada y reciclaje de estos.

Existirán zonas de acopio para las tierras de excavación que sean aptas para su reutilización como tierras vegetales. Asimismo, existirán zonas de acopio de material reciclado apto para su uso como áridos, o material de relleno en restauraciones o construcción.

Proceso de eliminación.

El material tratado no apto para su reutilización o reciclaje se depositará en el área de eliminación, que se ubicará en las inmediaciones de la planta. Este proceso se realiza sobre células independientes realizadas mediante diques que se irán rellenando y restaurando una vez colmatadas. En la base de cada una de las células se creará un sistema de drenaje en forma de raspa de pez que desemboca en una balsa, que servirá para realizar los controles de calidad oportunos.

- Medidas de segregación "in situ" previstas (clasificación/selección).

En base al artículo 5.5 del RD 105/2008, los residuos de construcción y demolición deberán separarse, para facilitar su valorización posterior, en las siguientes fracciones, cuando, de forma individualizada para cada una de dichas fracciones, la cantidad prevista de generación para el total de la obra supere las siguientes cantidades:

Obras iniciadas posteriores a 14 de agosto de 2.008.

Hormigón	160,00 T
Ladrillos, tejas, cerámicos	80,00 T
Metales	4,00 T
Madera	2,00 T
Vidrio	2,00 T
Plásticos	1,00 T
Papel y cartón	1,00 T



Estos valores quedarán reducidos a la mitad para aquellas obras iniciadas posteriores a 14 de febrero de 2.010.



Medidas empleadas (se marcan las casillas según lo aplicado)

	Eliminación previa de elementos desmontables y/o peligrosos
	Derribo separativo / segregación en obra nueva (ej.: pétreos, madera, metales, plásticos + cartón + envases, orgánicos, peligrosos...). Solo en caso de superar las fracciones establecidas en el artículo 5.5 del RD 105/2008
x	Derribo integral o recogida de escombros en obra nueva “todo mezclado”, y posterior tratamiento en planta

- Previsión de operaciones de reutilización en la misma obra o en emplazamientos externos (en este caso se identificará el destino previsto).

Se marcan las operaciones y el destino previstos inicialmente para los materiales (propia obra o externo)

	OPERACIÓN PREVISTA	DESTINO INICIAL
	No hay previsión de reutilización en la misma obra o en emplazamientos externos, simplemente serán transportados a vertedero autorizado	Externo
x	Reutilización de tierras procedentes de la excavación	Propia obra
x	Reutilización de residuos minerales o pétreos en áridos reciclados o en urbanización	Propia obra
	Reutilización de materiales cerámicos	
	Reutilización de materiales no pétreos: madera, vidrio...	
	Reutilización de materiales metálicos	
	Otros (indicar)	

Documento visado con número: CC00014/24 y CSV nº V-B9G7NSEI0TKH4C6U verificable en <http://evizado.cogitcaceres.org/validar/ValidacionCSV.aspx>



.- Previsión de operaciones de valorización "in situ" de los residuos generados.



Se marcan las operaciones y el destino previstos inicialmente para los materiales (propia obra o externo)

	OPERACIÓN PREVISTA
x	No hay previsión de reutilización en la misma obra o en emplazamientos externos, simplemente serán transportados a vertedero autorizado
	Utilización principal como combustible o como otro medio de generar energía
	Recuperación o regeneración de disolventes
	Reciclado o recuperación de sustancias orgánicas que utilizan no disolventes
	Reciclado o recuperación de metales o compuestos metálicos
	Reciclado o recuperación de otras materias orgánicas
	Regeneración de ácidos y bases
	Tratamiento de suelos, para una mejora ecológica de los mismos
	Acumulación de residuos para su tratamiento según el Anexo II.B de la Comisión 96/350/CE
	Otros (indicar)

.- Destino previsto para los residuos no reutilizables ni valorizables "in situ".

Las empresas de Gestión y tratamiento de residuos estarán en todo caso autorizadas por la Junta de Extremadura para la gestión de residuos no peligrosos, indicándose por parte del poseedor de los residuos el destino previsto para estos residuos.

Documento visado con número: CC00014/24 y CSV nº V-B9G7NSEI0TKH4C6U verificable en <http://evisado.cogitcaceres.org/validar/ValidacionCSV.aspx>



- Se indican a continuación las características y cantidad de cada tipo de residuos.

RCDs Nivel I CATEGORÍA IV según RD 20/2011

1. TIERRAS Y PÉTROS DE LA EXCAVACIÓN		Tratamiento	Destino	Cantidad
17 05 04	Tierras y piedras distintas de las especificadas en el código 17 05 03	Sin tratamiento esp.	Restauración / Vertedero	454,95
17 05 06	Lodos de drenaje distintos de los especificados en el código 17 05 06	Sin tratamiento esp.	Restauración / Vertedero	0,00
17 05 08	Balasto de vías férreas distinto del especificado en el código 17 05 07	Sin tratamiento esp.	Restauración / Vertedero	0,00

Resto de RCDs

RCD: Naturaleza no pétreo CATEGORÍA II según RD 20/2011		Tratamiento	Destino	Cantidad
1. Asfalto				
17 03 02	Mezclas bituminosas distintas a las del código 17 03 01	Reciclado	Planta reciclaje RCD	0,37
2. Madera				
17 02 01	Madera	Reciclado	Gestor autoriz. RNPs	0,37
3. Metales				
17 04 01	Cobre, bronce, latón	Reciclado	Gestor autorizado RNPs	0,00
17 04 02	Aluminio	Reciclado		0,00
17 04 03	Plomo			0,00
17 04 04	Zinc			0,00
17 04 05	Hierro y Acero	Reciclado		0,00
17 04 06	Estaño			0,00
17 04 06	Metales mezclados	Reciclado		0,00
17 04 11	Cables distintos a especificados en el código 17 04 10	Reciclado		0,00



ANEJO N°3: Estudio de Gestión de Residuos

4. Papel				
20 01 01	Papel	Reciclado	Gestor autorizado RNP	0,11
5. Plástico				
17 02 03	Plástico	Reciclado	Gestor autorizado RNP	0,56
6. Vidrio				
17 02 02	Vidrio	Reciclado	Gestor autorizado RNP	0,19
7. Yeso				
17 08 02	Materiales de construcción a partir de yeso distintos a los del código 17 08 01	Reciclado	Gestor autorizado RNP	0,07

RCD: Naturaleza pétreo CATEGORIA III según RD 20/2011

		Tratamiento	Destino	Cantidad
1. Arena Grava y otros áridos				
01 04 08	Residuos de grava y rocas trituradas distintos de los mencionados en el código 01 04 07	Reciclado	Planta reciclaje RCD	11,58
01 04 09	Residuos de arena y arcilla	Reciclado	Planta reciclaje RCD	34,75
2. Hormigón				
17 01 01	Hormigón	Reciclado / Vertedero	Planta reciclaje RCD	55,61
3. Ladrillos , azulejos y otros cerámicos				
17 01 02	Ladrillos	Reciclado	Planta reciclaje RCD	0,00
17 01 03	Tejas y materiales cerámicos	Reciclado	Planta reciclaje RCD	0,00
17 01 07	Mezclas hormigón, ladrillos, tejas y materiales cerámicos distintas a especificadas en código 170106.	Reciclado / Vertedero	Planta reciclaje RCD	0,00
4. Piedra				
17 09 04	RDCs mezclados distintos a los de los códigos 17 09 01, 02 y 03	Reciclado		50,04

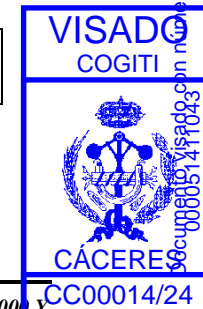

RCD: Potencialmente peligrosos y otros. CATEGORÍA I según RD 20/2011

1. Basuras	
20 02 01	Residuos biodegradables
20 03 01	Mezcla de residuos municipales

Tratamiento	Destino	Cantidad
Reciclado / Vertedero	Planta de reciclaje RSU	0,00
Reciclado / Vertedero	Planta de reciclaje RSU	0,00

2. Potencialmente peligrosos y otros

17 01 06	mezcal de hormigón, ladrillos, tejas y materiales cerámicos con sustancias peligrosas (SP's)
17 02 04	Madera, vidrio o plástico con sustancias peligrosas o contaminadas por ellas
17 03 01	Mezclas bituminosas que contienen alquitran de hulla
17 03 03	Alquitrán de hulla y productos alquitranados
17 04 09	Residuos metálicos contaminados con sustancias peligrosas
17 04 10	Cables que contienen hidrocarburos, alquitran de hulla y otras SP's
17 06 01	Materiales de aislamiento que contienen Amianto
17 06 03	Otros materiales de aislamiento que contienen sustancias peligrosas
17 06 05	Materiales de construcción que contienen Amianto
17 08 01	Materiales de construcción a partir de yeso contaminados con SP's
17 09 01	Residuos de construcción y demolición que contienen mercurio
17 09 02	Residuos de construcción y demolición que contienen PCB's

Depósito Seguridad	Gestor autorizado RPs	0,00
Tratamiento Fco-Qco		0,00
Depósito / Tratamiento		0,00
Depósito / Tratamiento		0,00
Tratamiento Fco-Qco		0,00
Tratamiento Fco-Qco		0,00
Depósito Seguridad		0,00
Depósito Seguridad		0,00
Depósito Seguridad		0,00
Tratamiento Fco-Qco		0,00
Depósito Seguridad		0,00
Depósito Seguridad		0,00



CC00014/24

ANEJO N°3: Estudio de Gestión de Residuos

17 09 03	Otros residuos de construcción y demolición que contienen SP's	Depósito Seguridad	0,00
17 06 04	Materiales de aislamientos distintos de los 17 06 01 y 03	Reciclado	Gestor autorizado RNP's 0,00
17 05 03	Tierras y piedras que contienen SP's	Tratamiento Fco-Qco	Gestor autorizado RP's 0,00
17 05 05	Lodos de drenaje que contienen sustancias peligrosas	Tratamiento Fco-Qco	0,00
17 05 07	Balastro de vías férreas que contienen sustancias peligrosas	Depósito / Tratamiento	0,00
15 02 02	Absorbentes contaminados (trapos,...)	Depósito / Tratamiento	0,00
13 02 05	Aceites usados (minerales no clorados de motor,...)	Depósito / Tratamiento	0,00
16 01 07	Filtros de aceite	Depósito / Tratamiento	0,00
20 01 21	Tubos fluorescentes	Depósito / Tratamiento	0,00
16 06 04	Pilas alcalinas y salinas	Depósito / Tratamiento	0,00
16 06 03	Pilas botón	Depósito / Tratamiento	0,00
15 01 10	Envases vacíos de metal o plástico contaminado	Depósito / Tratamiento	0,00
08 01 11	Sobrantes de pintura o barnices	Depósito / Tratamiento	0,00
14 06 03	Sobrantes de disolventes no halogenados	Depósito / Tratamiento	0,00
07 07 01	Sobrantes de desencofrantes	Depósito / Tratamiento	0,00
15 01 11	Aerosoles vacíos	Depósito / Tratamiento	0,00
16 06 01	Baterías de plomo	Depósito / Tratamiento	0,00
13 07 03	Hidrocarburos con agua	Depósito / Tratamiento	0,00
17 09 04	RDCs mezclados distintos códigos 17 09 01, 02 y 03	Depósito / Tratamiento	Restauración / Vertedero 0,00



4.- Instalaciones previstas para el almacenaje, manejo, separación, etc...



Aunque apenas haya lugar donde colocar los contenedores, el poseedor de los residuos deberá encontrar en la obra un lugar apropiado en el que almacenar los residuos. Si para ello dispone de un espacio amplio con un acceso fácil para máquinas y vehículos, conseguirá que la recogida sea más sencilla. Si, por el contrario, no se acondiciona esa zona, habrá que mover los residuos de un lado a otro hasta depositarlos en el camión que los recoja.

Además, es peligroso tener montones de residuos dispersos por toda la obra, porque fácilmente son causa de accidentes. Así pues, deberá asegurarse un adecuado almacenaje y evitar movimientos innecesarios, que entorpecen la marcha de la obra y no facilitan la gestión eficaz de los residuos. En definitiva, hay que poner todos los medios para almacenarlos correctamente, y, además, sacarlos de la obra tan rápidamente como sea posible, porque el almacenaje en un solar abarrotado constituye un grave problema.

Es importante que los residuos se almacenen justo después de que se generen para que no se ensucien y se mezclen con otros sobrantes; de este modo facilitamos su posterior reciclaje. Asimismo, hay que prever un número suficiente de contenedores -en especial cuando la obra genera residuos constantemente- y anticiparse antes de que no haya ninguno vacío donde depositarlos.

Instalaciones previstas para el almacenamiento, manejo y, en su caso, otras operaciones de gestión de los residuos de construcción y demolición en la obra, planos que posteriormente podrán ser objeto de adaptación a las características particulares de la obra y sus sistemas de ejecución, siempre con el acuerdo de la dirección facultativa de la obra.

En los planos se especifica la situación y dimensiones de:

	Bajantes de escombros
x	Acopios y/o contenedores de los distintos RCDs (tierras, pétreos, maderas, plásticos, metales, vidrios, cartones...
x	Zonas o contenedor para lavado de canaletas / cubetas de hormigón
x	Almacenamiento de residuos y productos tóxicos potencialmente peligrosos
x	Contenedores para residuos urbanos
	Planta móvil de reciclaje "in situ"
x	Ubicación de los acopios provisionales de materiales para reciclar como áridos, vidrios, madera o materiales cerámicos.

Documento visado con número: CC00014/24 y CSV nº V-B9G7NSEI0TKH4C6U verificable en <http://evizado.cogitcaceres.org/validar/ValidacionCSV.aspx>



5.- Pliego de Condiciones.

Para el **Productor de Residuos**. (artículo 4 RD 105/2008)

.- Incluir en el Proyecto de Ejecución de la obra en cuestión, un “estudio de gestión de residuos”, el cual ha de contener como mínimo:

- a) Estimación de los residuos que se van a generar.
- b) Las medidas para la prevención de estos residuos.
- c) Las operaciones encaminadas a la posible reutilización y separación de estos residuos.
- d) Planos de instalaciones previstas para el almacenaje, manejo, separación, etc...
- e) Pliego de Condiciones
- f) Valoración del coste previsto de la gestión de los residuos, en capítulo específico.

.- En obras de demolición, rehabilitación, reparación o reforma, hacer un inventario de los residuos peligrosos, así como su retirada selectiva con el fin de evitar la mezcla entre ellos o con otros residuos no peligrosos, y asegurar su envío a gestores autorizados de residuos peligrosos.

.- Disponer de la documentación que acredite que los residuos han sido gestionados adecuadamente, ya sea en la propia obra, o entregados a una instalación para su posterior tratamiento por Gestor Autorizado. Esta documentación la debe guardar al menos los 5 años siguientes.

.- Si fuera necesario, por así exigiérselo, constituir la fianza o garantía que asegure el cumplimiento de los requisitos establecidos en la Licencia, en relación con los residuos.

Para el **Poseedor de los Residuos en la Obra**. (artículo 5 RD 105/2008)

La figura del poseedor de los residuos en la obra es fundamental para una eficaz gestión de los mismos, puesto que está a su alcance tomar las decisiones para la mejor gestión de los residuos y las medidas preventivas para minimizar y reducir los residuos que se originan.





En síntesis, los principios que debe observar son los siguientes:

- Presentar ante el promotor un Plan que refleje cómo llevará a cabo esta gestión, si decide asumirla él mismo, o en su defecto, si no es así, estará obligado a entregarlos a un Gestor de Residuos acreditándolo fehacientemente. Si se los entrega a un intermediario que únicamente ejerza funciones de recogida para entregarlos posteriormente a un Gestor, debe igualmente poder acreditar quien es el Gestor final de estos residuos.

- Este Plan, debe ser aprobado por la Dirección Facultativa, y aceptado por la Propiedad, pasando entonces a ser otro documento contractual de la obra.

- Mientras se encuentren los residuos en su poder, los debe mantener en condiciones de higiene y seguridad, así como evitar la mezcla de las distintas fracciones ya seleccionadas, si esta selección hubiere sido necesaria, pues además establece el articulado a partir de qué valores se ha de proceder a esta clasificación de forma individualizada.

Esta clasificación, que es obligatoria una vez se han sobrepasado determinados valores conforme al material de residuo que sea (indicado en el apartado 3), puede ser dispensada por la Junta de Extremadura, de forma excepcional.

Ya en su momento, la Ley 10/1998 de 21 de abril, de Residuos, en su artículo 14, mencionaba la posibilidad de eximir de la exigencia a determinadas actividades que pudieran realizar esta valorización o de la eliminación de estos residuos no peligrosos en los centros de producción, siempre que las Comunidades Autónomas dictaran normas generales sobre cada tipo de actividad, en las que se fijen los tipos y cantidades de residuos y las condiciones en las que la actividad puede quedar dispensada.

Si él no pudiera por falta de espacio, debe obtener igualmente por parte del Gestor final, un documento que acredite que él lo ha realizado en lugar del Poseedor de los residuos.

- Debe sufragar los costes de gestión, y entregar al Productor (Promotor), los certificados y demás documentación acreditativa.

- En todo momento cumplirá las normas y órdenes dictadas.

- Todo el personal de la obra, del cual es el responsable, conocerá sus obligaciones acerca de la manipulación de los residuos de obra.

Documento visado con número: CC00014/24 y CSV nº V-B9G7NSEI0TKH4C6U verificable en <http://evisado.cogiticaceres.org/validar/ValidacionCSV.aspx>





.- Es necesario disponer de un directorio de compradores/vendedores potenciales de materiales usados o reciclados cercanos a la ubicación de la obra.

.- Las iniciativas para reducir, reutilizar y reciclar los residuos en la obra han de ser coordinadas debidamente.

.- Animar al personal de la obra a proponer ideas sobre cómo reducir, reutilizar y reciclar residuos.

.- Facilitar la difusión, entre todo el personal de la obra, de las iniciativas e ideas que surgen en la propia obra para la mejor gestión de los residuos.

.- Informar a los técnicos redactores del proyecto acerca de las posibilidades de aplicación de los residuos en la propia obra o en otra.

.- Debe seguirse un control administrativo de la información sobre el tratamiento de los residuos en la obra, y para ello se deben conservar los registros de los movimientos de los residuos dentro y fuera de ella.

.- Los contenedores deben estar etiquetados correctamente, de forma que los trabajadores obra conozcan dónde deben depositar los residuos.

.- Siempre que sea posible, intentar reutilizar y reciclar los residuos de la propia obra antes de optar por usar materiales procedentes de otros solares.

El personal de la obra es responsable de cumplir correctamente todas aquellas órdenes y normas que el responsable de la gestión de los residuos disponga. Pero, además, se puede servir de su experiencia práctica en la aplicación de esas prescripciones para mejorarlas o proponer otras nuevas.

Para el personal de obra, los cuales están bajo la responsabilidad del Contratista y consecuentemente del Poseedor de los Residuos, estarán obligados a:

.- Etiquetar de forma conveniente cada uno de los contenedores que se van a usar en función de las características de los residuos que se depositarán.

.- Las etiquetas deben informar sobre qué materiales pueden, o no, almacenarse en cada recipiente. La información debe ser clara y comprensible.

.- Las etiquetas deben ser de gran formato y resistentes al agua.

Documento visado con número: CC00014/24 y CSV nº V-B9G7NSEI0TKH4C6U verificable en <http://evisado.cogitcaceres.org/validar/ValidacionCSV.aspx>





.- Utilizar siempre el contenedor apropiado para cada residuo. Las etiquetas se colocan para facilitar la correcta separación de los mismos.

.- Separar los residuos a medida que son generados para que no se mezclen con otros y resulten contaminados.

.- No colocar residuos apilados y mal protegidos alrededor de la obra ya que, si se tropieza con ellos o quedan extendidos sin control, pueden ser causa de accidentes.

.- Nunca sobrecargar los contenedores destinados al transporte. Son más difíciles de maniobrar y transportar, y dan lugar a que caigan residuos, que no acostumbran a ser recogidos del suelo.

.- Los contenedores deben salir de la obra perfectamente cubiertos. No se debe permitir que la abandonen sin estarlo porque pueden originar accidentes durante el transporte.

.- Para una gestión más eficiente, se deben proponer ideas referidas a cómo reducir, reutilizar o reciclar los residuos producidos en la obra.

.- Las buenas ideas deben comunicarse a los gestores de los residuos de la obra para que las apliquen y las compartan con el resto del personal.

Con carácter General:

Prescripciones a incluir en el pliego de prescripciones técnicas del proyecto, en relación con el almacenamiento, manejo y, en su caso, otras operaciones de gestión de los residuos de construcción y demolición en obra.

Gestión de residuos de construcción y demolición

Gestión de residuos según RD 105/2008, realizándose su identificación con arreglo a la Lista Europea de Residuos publicada por Orden MAM/304/2002 de 8 de febrero o sus modificaciones posteriores.

La segregación, tratamiento y gestión de residuos se realizará mediante el tratamiento correspondiente por parte de empresas homologadas mediante contenedores o sacos industriales.

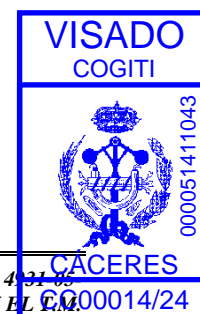

Certificación de los medios empleados

Es obligación del contratista proporcionar a la Dirección Facultativa de la obra y a la Propiedad de los certificados de los contenedores empleados, así como de los puntos de vertido final, ambos emitidos por entidades autorizadas y homologadas por la Junta de Extremadura.



Limpieza de las obras

Es obligación del Contratista mantener limpias las obras y sus alrededores tanto de escombros como de materiales sobrantes, retirar las instalaciones provisionales que no sean necesarias, así como ejecutar todos los trabajos y adoptar las medidas que sean apropiadas para que la obra presente buen aspecto.

Con carácter Particular:

Prescripciones a incluir en el pliego de prescripciones técnicas del proyecto (se marcan aquellas que sean de aplicación a la obra)

	<p>Para los derribos: se realizarán actuaciones previas tales como apeos, apuntalamientos, estructuras auxiliares...para las partes o elementos peligroso, referidos tanto a la propia obra como a los edificios colindantes</p> <p>Como norma general, se procurará actuar retirando los elementos contaminados y/o peligrosos tan pronto como sea posible, así como los elementos a conservar o valiosos (cerámicos, mármoles...).</p> <p>Seguidamente se actuará desmontando aquellas partes accesibles de las instalaciones, carpinterías y demás elementos que lo permitan</p>
x	<p>El depósito temporal de los escombros se realizará bien en sacos industriales iguales o inferiores a 1m³, con la ubicación y condicionado a lo que al respecto establezcan las ordenanzas municipales. Dicho depósito en acopios también deberá estar en lugares debidamente señalizados y segregados del resto de residuos</p>
x	<p>El depósito temporal para RCDs valorizables (maderas, plásticos, metales, chatarra...) que se realice en contenedores o acopios, se deberá señalar y segregar del resto de residuos de un modo adecuado.</p>
x	<p>Los contenedores deberán estar pintados en colores que destaquen su visibilidad, especialmente durante la noche, y contar con una banda de material reflectante de al menos 15cm a lo largo de toso su perímetro.</p> <p>En los mismos deberá figurar la siguiente información: Razón social, CIF, teléfono del titular del contenedor / envase y el número de inscripción en el registro de transportistas de residuos.</p> <p>Esta información también deberá quedar reflejada en los sacos industriales y otros medios de contención y almacenaje de residuos.</p>
x	<p>El responsable de la obra a la que presta servicio el contenedor adoptará las medidas necesarias para evitar el depósito de residuos ajenos a la mismo. Los contadores permanecerán cerrados, o cubiertos al menos, fuera del horario de</p>

Documento visado con número: CC00014/24 y CSV nº V-B9G7NSEI0TKH4C6U verificable en <http://evisado.cogitcaceres.org/validar/ValidacionCSV.aspx>

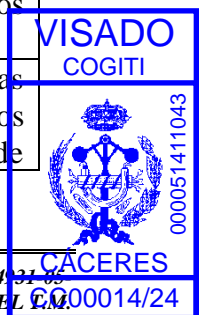



	trabajo, para evitar el depósito de residuos ajenos a la obra a la que prestan servicio.
x	En el equipo de obra deberán establecerse los medios humanos, técnicos y procedimientos para la separación de cada tipo de RCD.
x	Se atenderán los criterios municipales establecidos (ordenanzas, condiciones de licencia de obras...), especialmente si obligan a la separación en origen de determinadas materias objeto de reciclaje o deposición. En este último caso se deberá asegurar por parte del contratista realizar una evaluación económica de las condiciones en las que es viable esta operación, tanto por las posibilidades reales de ejecutarla como por disponer de plantas de reciclaje o gestores de RCDs adecuados. La Dirección de Obra será la responsable de tomar la última decisión y de su justificación ante las autoridades locales o autonómicas pertinentes.
x	Se deberá asegurar en la contratación de la gestión de los RCDs que el destino final (planta de reciclaje, vertedero, cantera, incineradora...) son centros con la autorización autonómica de la Consejería que tenga atribuciones para ello, así mismo se deberá contratar sólo transportistas o gestores autorizados por dicha Consejería e inscritos en el registro pertinente. Se llevará a cabo un control documental en el que quedarán reflejados los avales de retirada y entrega final de cada transporte de residuos
x	La gestión tanto documental como operativa de los residuos peligrosos que se hallen en una obra de derribo o de nueva planta se regirán conforme a la legislación nacional y autonómica vigente y a los requisitos de las ordenanzas municipales. Asimismo, los residuos de carácter urbano generados en las obras (restos de comidas, envases...) serán gestionados acorde con los preceptos marcados por la legislación y autoridad municipal correspondiente.
x	Para el caso de los residuos con amianto se seguirán los pasos marcados por la Orden MAM/304/2002 de 8 de febrero por la que se publican las operaciones de valorización y eliminación de residuos y la lista europea de residuos para poder considerarlos como peligroso o no peligrosos. En cualquier caso, siempre se cumplirán los preceptos dictados por el RD 108/1991 de 1 de febrero sobre la prevención y reducción de la contaminación del medio ambiente producida por el amianto, así como la legislación laboral al respecto.
x	Los restos de lavado de canaletas / cubas de hormigón serán tratadas como escombros
x	Se evitará en todo momento la contaminación con productos tóxicos o peligrosos de los plásticos y restos de madera para su adecuada segregación, así como la contaminación de los acopios o contenedores de escombros con componentes peligrosos
x	Las tierras superficiales que pueden tener un uso posterior para jardinería o recuperación de los suelos degradados será retirada y almacenada durante el menor tiempo posible en cabellones de altura no superior a 2 metros. Se evitará la humedad excesiva, la manipulación y la contaminación con otros materiales.
	Otros (indicar)

Documento visado con número: CC00014/24 y CSV nº V-B9G7NSEI0TKH4C6U verificable en <http://evizado.cogitacaceres.org/validar/ValidacionCSV.aspx>

VISADO
COGITI



000051411043

CÁCERES

CC00014/24

Definiciones. (Según artículo 2 RD 105/2008)



.- **Productor** de los residuos, que es el titular del bien inmueble en quien reside la decisión de construir o demoler. Se identifica con el titular de la licencia o del bien inmueble objeto de las obras.

.- **Poseedor** de los residuos, que es quien ejecuta la obra y tiene el control físico de los residuos que se generan en la misma.

.- **Gestor**, quien lleva el registro de estos residuos en última instancia y quien debe otorgar al poseedor de los residuos, un certificado acreditativo de la gestión de los mismos.

.- **RCD**, Residuos de la Construcción y la Demolición

.- **RSU**, Residuos Sólidos Urbanos

.- **RNP**, Residuos NO peligrosos

.- **RP**, Residuos peligrosos

Documento visado con número: CC00014/24 y CSV nº V-B9G7NSEI0TKH4C6U verificable en <http://evizado.cogitcaceres.org/validar/ValidacionCSV.aspx>

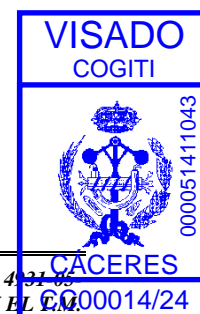

6.- Valoración del coste previsto para la correcta gestión de los RCD's. (Este presupuesto, formará parte del PEM de la Obra, en capítulo aparte).



Según lo dispuesto en el **DECRETO 20/2011, de 25 de febrero, por el que se establece el régimen jurídico de la producción, posesión y gestión de los residuos de construcción y demolición en la Comunidad Autónoma de Extremadura**, en su artículo 25 se fijan los importes mínimos, teniendo en cuenta la categoría, según el artículo 5 del mismo y la cantidad de residuos de cada categoría que se generará durante el desarrollo de las obras:

- Residuos de categoría I: 1.000 euros/m³
- Residuos de categoría II: 30 euros/m³
- Residuos de categoría III: 15 euros/m³
- Residuos de categoría IV: 7 euros/m³

El importe de la fianza no podrá ser inferior al 0,4 % del presupuesto de ejecución material de la obra.

A continuación, se desglosa el capítulo presupuestario correspondiente a la gestión de los residuos de la obra, repartido en función del volumen de cada material.



6.- ESTIMACIÓN DEL COSTE DE TRATAMIENTO DE LOS RCDs (calculo sin fianza)				
Tipología RCDs	Estimación (m³)	Precio gestión en Planta / Vertedero / Cantera / Gestor (€/m³)	Importe (€)	% del presupuesto de Obra
RCDs Nivel I - CATEGORÍA IV según RD 20/2011				
Tierras y pétreos de la excavación	303,30	7,00	2.123,10	2,0029%
Orden 2690/2006 CAM establece límites entre 40 - 60.000 €				2,0029%
Resto de RCDs				
RCDs Naturaleza Pétreo - CATEGORÍA III según RD 20/2011	172,00	15,00	2.580,07	2,4340%
RCDs Naturaleza no Pétreo - CATEGORÍA II según RD 20/2011	2,45	30,00	73,43	0,0693%
RCDs Potencialmente peligrosos - CATEGORÍA I según RD 20/2011	0,12	1000,00	115,33	0,1088%
Presupuesto aconsejado límite mínimo del 0,4 % del presupuesto de la obra				2,6121%
.- RESTO DE COSTES DE GESTIÓN				
6.1.- % Presupuesto hasta cubrir RCD Nivel I			0,00	0,0000%
6.2.- % Presupuesto hasta cubrir RCD Nivel II			0,00	0,0000%
6.3.- % Presupuesto de Obra por costes de gestión, alquileres, etc...			424,00	0,4000%
TOTAL PRESUPUESTO PLAN GESTION RCDs			5.315,93	5,0150%

Para los RCDs de Nivel I se utilizarán los datos de proyecto de la excavación, mientras que para los de Nivel II se emplean los datos del apartado 1 del Estudio de Gestión de Residuos.

Se establecen los siguientes precios obtenidos de análisis de obras de características similares, si bien, el contratista posteriormente se podrá ajustar a la realidad de los precios finales de contratación y especificar los costes de gestión de los RCDs de Nivel II por las categorías LER (Lista Europea de Residuos según Orden MAM 304/2002/) si así lo considerase necesario.

Además de las cantidades arriba indicadas, podrán establecerse otros "Costes de Gestión", cuando estén oportunamente regulado, que incluye los siguientes:

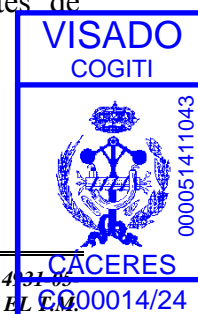



6.1.- Porcentaje del presupuesto de obra que se asigna si el coste del movimiento de tierras y pétreos del proyecto supera un cierto valor desproporcionado con respecto al PEM total de la Obra.

6.2.- Porcentaje del presupuesto de obra asignado hasta completar el mínimo porcentaje conforme al PEM de la obra.

6.3.- Estimación del porcentaje del presupuesto de obra del resto de costes de la Gestión de Residuos, tales como alquileres, portes, maquinaria, mano de obra y medios auxiliares en general.

4. CONCLUSIÓN

Con todo lo expuesto en el presente anejo, así como en los restantes documentos que se adjuntan, (Planos y presupuestos), damos una información detallada de los elementos que integran la instalación, así como su ubicación y características, quedando perfectamente justificada. Todo ello, servirá de base para que se proceda a su ejecución.

Expuesto el objeto y la utilidad de la presente separata proyecto, esperamos se continúe con las tramitaciones solicitadas.

En Mérida, a OCTUBRE de 2023
El Ingeniero Técnico Industrial

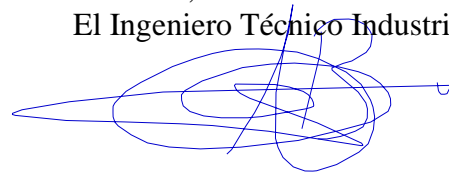

Fdo.: Alonso Barroso Barrena.

Documento visado con número: CC00014/24 y CSV nº V-B9G7N5E10TKH4C6U verificable en <http://evisado.cogitacaceres.org/validar/ValidacionCSV.aspx>

COLEGIO OFICIAL DE PERITOS E INGENIEROS TÉCNICOS INDUSTRIALES DE CÁCERES	
 AENOR Empresa Registrada UNE-EN ISO 9001 ER-1277/2005	Nº.Colegiado.: 890 BARROSO BARRENA, ALONSO VISADO Nº.: CC00014/24 DE FECHA: 10/01/2024 Autenticación: 000051411043

VISADO COGITI
 CÁCERES
000051411043



ANEJO N°4:

***ESTUDIO DE
VIABILIDAD DEL
TRÁFICO RODADO Y
PEATONAL DEL ANEXO***

Documento visado con número: CC00014/24 y CSV nº V-B9G7NSEI0TKH4C6U verificable en <http://evisado.cogitcaceres.org/validar/ValidacionCSV.aspx>





Se redacta el presente Anejo para justificar y exponer ante los Organismos correspondientes la señalización y balizamiento a aplicar y disponer en las obras correspondientes al **PROYECTO DE SOTERRAMIENTO DE UN TRAMO DE LA LAMT 4931-05-"DEHESA" DE LA STR `STR CACERES 2`, DE 13,2 KV, ENTRE LOS APOYOS 5000 Y 5003, EN EL T.M. DE CÁCERES (CÁCERES)**

Se proyectan 1 (1) nueva LSMT, que discurrirá entubada en zanja por nueva canalización a ejecutar, formada ésta por 2 tubos plásticos de 160 mm de Ø (en función del tramo), además de un multitubo (MTT 3x40), para los cables de control. La nueva línea proyectada discurrirá por terreno municipal, en la Calle Rio Rodano, Plaza Francisco Garcia Rebollo y Calle Paloma, y por Terreno privado (*polígono 19 – parcela 115, 1003 y 1004 – Paraje Corchuelas del Salor*), según planos, en el Término Municipal de Cáceres, en la provincia de Cáceres.

Para la Señalización y el Balizamiento de las obras **será de aplicación la Norma de Carreteras 8.3-IC, "Señalización de Obras"**. Esta norma desarrolla las medidas que deberán adoptarse en cada ocasión, para efectuar la señalización de las obras que se ejecuten en las carreteras y calzadas y que de alguna forma dificulten la libre circulación de vehículos por ellas.

Antes de comenzar los trabajos el CONTRATISTA ejecutor de las obras colocará las señales reglamentarias para advertir a los usuarios de las calles afectas de la presencia de las obras, haciéndose responsable de la falta o insuficiencia de la señalización. Todo ello se ajustará a las condiciones fijadas en la citada instrucción 8.3.I.C. "Señalización de obras" y **deberá estar consensuado con la Policía Local y el personal del Ayuntamiento de Cáceres.**

Debido a las dimensiones y tipología de la obra que nos ocupa, con objeto de garantizar la seguridad del tráfico peatonal, **se colocarán vallas a lo largo de toda la longitud de la zanja** y en caso de ser necesario se cortarán los tramos de acera afectados en ambos extremos con vallas de pie de hormigón. El tráfico de vehículos no se verá interrumpido. **Los cruces de calzada se realizarán de tal manera que siempre quede un carril habilitado**, si fuese necesario se habilitarán itinerarios alternativos.

En cualquier caso, serán de aplicación las medidas indicadas en la **Ordenanza Municipal sobre Accesibilidad Universal de los Espacios Públicos Urbanizados y Edificaciones, Modos de Transporte y Tecnologías, Productos y Servicios de Información y**

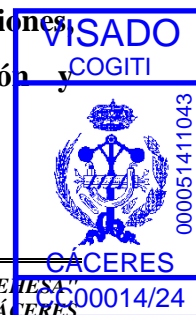

Comunicación, Anexo I, apartado 12 “Protección y Señalización de las obras en vías públicas”, según B.O.P. de 21 de febrero de 2013, tal y como se indica a continuación.

En el caso de obras, públicas o privadas, u otras intervenciones que afecten a la vía pública se garantizarán unas condiciones generales de accesibilidad y seguridad a los peatones, en particular en lo relativo a la delimitación de las obras, la cual se realizará con elementos estables, rígidos y fácilmente detectables.

En los itinerarios peatonales que transcurran por zonas de obras se garantizará un paso continuo y seguro, sin resaltes en el suelo ni elementos salientes.

Las zonas de obras dispondrán de una señalización adecuada y rigurosa de delimitación, advertencia y peligro, que debe ser perceptible por personas con cualquier tipo de discapacidad. Se garantizará la iluminación en todo el recorrido del itinerario de la zona de obras.

En las obras que afecten a la circulación peatonal se adoptarán las precauciones mínimas siguientes:

- a) Todo tipo de obra o elemento provisional realizado en vías y espacios públicos que implique peligro, obstáculo o limitación de un recorrido, acceso o estancia peatonal (zanjas, andamios, materiales de construcción, etc.) deberá quedar señalizado y protegido.
- b) **Las zonas de obras quedarán rigurosamente delimitadas con elementos estables, rígidos sin cantos vivos y fácilmente detectables. Las vallas utilizadas en la señalización y protección de obras u otras alteraciones temporales de las áreas de uso peatonal serán estables y ocuparán todo el espacio a proteger de forma continua. Tendrán una altura mínima de 0,90 m y sus bases de apoyo en ningún caso podrán invadir el itinerario peatonal accesible. Su color deberá contrastar con el entorno y facilitar su identificación.**

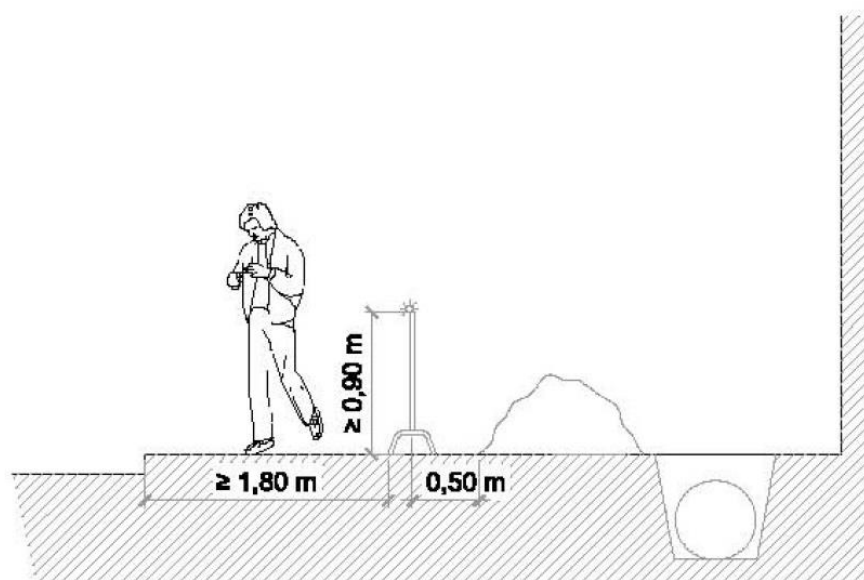

- c) Los elementos de acceso y cierre de la obra, como puertas y portones destinados a entrada y salida de personas, materiales y vehículos no invadirán el itinerario peatonal accesible. Se evitarán elementos que sobresalgan de las estructuras; en caso de su existencia se protegerán con materiales seguros y de color contrastado, desde el suelo hasta una altura de 2,20 m.
- d) **En ningún caso podrán sustituirse las vallas estables por cables, cuerdas u otros elementos análogos.**
- e) Las vallas dispondrán de una señalización luminosa de advertencia de destellos anaranjados o rojizos al inicio y final del vallado y cada 50 m o fracción. Se garantizará la iluminación en todo el recorrido del itinerario peatonal de la zona de obras. Los andamios o vallas dispondrán de una guía o elemento horizontal inferior que pueda ser detectada por las personas con discapacidad visual y un pasamanos continuo instalado a 0,90 m de altura, sobre vallas fijas, no sobre elementos móviles o inestables.
- f) Todo recorrido o acceso que, provisionalmente, quede obstaculizado o anulado deberá ser sustituido por otro alternativo de carácter accesible hasta que se restablezca la accesibilidad del mencionado recorrido.

El encauzamiento de las personas a un itinerario alternativo accesible se debe hacer mediante la colocación de vallas señalizadoras que formen un ángulo de 45° respecto a las vallas longitudinales existentes. La señalización colocada sobre las vallas será de color rojo sobre fondo blanco, estando colocada de forma que sea fácilmente visible.



- g) Si el recorrido alternativo incluyera cambios de nivel, éstos serán salvados por planos inclinados o rampas con pendientes no superiores al 10 % cumpliendo en todo caso con lo establecido en el apartado «rampas». Cuando la diferencia de nivel sea superior a la existente entre la acera y la calzada, las rampas se dotarán de pasamanos.

Los itinerarios peatonales en las zonas de obra en la vía pública se señalarán mediante el uso de una franja de pavimento táctil indicador direccional provisional de 0,40 m de fondo que sirva de guía a lo largo del recorrido alternativo.

- h) Cuando deban pasar canalizaciones por uno de estos itinerarios alternativos accesibles lo harán mediante canalización enterrada bajo el nivel del pavimento, no aceptándose en ningún caso la existencia de resaltes.**

- i) Cuando trabajen máquinas cerca de uno de estos itinerarios provisionales la distancia mínima de estas o de los materiales que se acopien a las vallas será de 200 cm. Si estas máquinas han de ocupar en algún momento este itinerario alternativo accesible, lo harán el mínimo tiempo posible, extremando las precauciones y habrá en todo momento personal con las debidas instrucciones velando por mantener a los viandantes alejados de dicha máquina, poniendo especial énfasis en proteger a las personas con discapacidades. Estas máquinas dispondrán en todo caso de la necesaria señalización luminosa y sonora.**

- j) Cuando se instalen andamios se procederá al montaje y desmontaje extremando las precauciones e incrementando las medidas de vigilancia y seguridad mediante personal instruido y dedicado exclusivamente a estas tareas. Los andamios protegerán de la caída de objetos mediante viseras o marquesinas de la debida consistencia y anchura no inferior a 120 cm, cuando el itinerario provisional accesible no pase bajo el andamio.**

Cuando las características, condiciones o dimensiones del andamio o valla de protección de las obras no permitan mantener el itinerario peatonal accesible habitual se instalará un itinerario peatonal accesible alternativo, debidamente señalado, que deberá garantizar la continuidad en los encuentros entre éste y el itinerario peatonal habitual, no aceptándose en ningún caso la existencia de resaltes.

En los casos en que, por la instalación de andamio en una vía, se habilite y señalice un itinerario alternativo de carácter accesible cuyo trazado, por limitaciones físicas, no transcurra por la misma vía afectada, se establecerá un itinerario provisional bajo el andamio que respetará el ancho de paso peatonal que tuviera dicha vía con anterioridad, con una anchura de paso mínima de 120 cm y una altura de paso libre mínima de 220 cm.

Sólo se permitirán estrechamientos puntuales, de longitud inferior a 200 cm, de 90 cm de ancho de paso como mínimo, y deberá ser señalizado mediante balizas luminosas.



Tipología y características de la señalización y balizamiento a emplear

- La señalización propuesta en la Norma 8.3.I.C es la mínima recomendada, pudiendo en función de la seguridad vial aumentarla, tanto en número como en dimensiones o balizamiento luminosos. Asimismo, el Director de Obra o el Coordinador de Seguridad y Salud podrá, según su criterio y por causas fundamentadas, variar o adaptar a su obra la señalización indicada, siguiendo siempre los criterios básicos prescritos en la Norma.
- Los elementos de balizamiento reflejados en el catálogo de la Norma son indicativos, pudiendo emplearse otros que cumplan igualmente las funciones a que se destina.
- Las señales deberán tener las dimensiones mínimas especificadas en la Norma, y ser siempre reflectantes, como mínimo con el nivel 1 (según normas UNE). Se recomienda utilizar un nivel superior en lugares donde la iluminación ambiente dificulte su percepción y en lugares de elevada peligrosidad, asimismo las señales de STOP tendrán siempre, como mínimo, nivel 2 de reflectancia.
- Las señales se podrán colocar mediante trípodes o elementos de sustentación similares, a alturas inferiores a 1 m cuando la duración de las obras o cualquier otra circunstancia lo aconseje.
- El color amarillo que distingue las señales de obra de las normales, solamente se debe emplear en las señales con fondo blanco, las de advertencia de peligro, prioridad, prohibición y fin de prohibición, así como en el fondo de las señales de carriles. Por tanto, las señales como dirección obligatoria, cuyo fondo es azul, STOP o dirección prohibida, cuyo fondo es rojo, etc. serán iguales a las normales. Los paneles complementarios deberán tener el fondo amarillo.



- En las obras en las que la señalización provisional esté implantada durante las horas nocturnas, las señales y los elementos de balizamiento no sólo serán reflectantes, sino que deberán de ir acompañados de elementos luminosos.
- A juicio del Director de la obra y del Coordinador de Seguridad y Salud, y dependiendo de las circunstancias que concurran en la misma, se podrá señalar horizontalmente con marcas en color amarillo o naranja, las alteraciones que se produzcan sobre la situación normal de la vía. *(NO ES EL CASO)*.
- Se cuidará que todas la señales y balizas queden bien visibles para el usuario, evitando que puedan quedar ocultas por plantaciones, sombras de obras de fábrica, etc.
- Una vez retirada la señalización de obra, se restablecerá la señalización permanente que corresponda. Se recomienda anular dicha señalización cuando no sea coherente con la de obra, tapando para ello las señales necesarias, mientras la señalización de obra esté en vigor.

Consideraciones a tener en cuenta

Además, se tendrán en cuenta las siguientes consideraciones:

- **Se optará por un tipo de plancha protectora cubre zanjas homologada, con una capacidad portante que soporte las cargas a las que va a estar sometida, debiendo ser antideslizante con los cantos achaflanados y sujetas al pavimento. Está totalmente prohibido la utilización de palastros de acero para tapar las zanjas, ya que no son admitidos por la Demarcación de Carreteras.**



- En los pasos para peatones que se dispongan durante las obras sobre la zanja, se dispondrán pasarelas homologadas antideslizantes con barandillas.

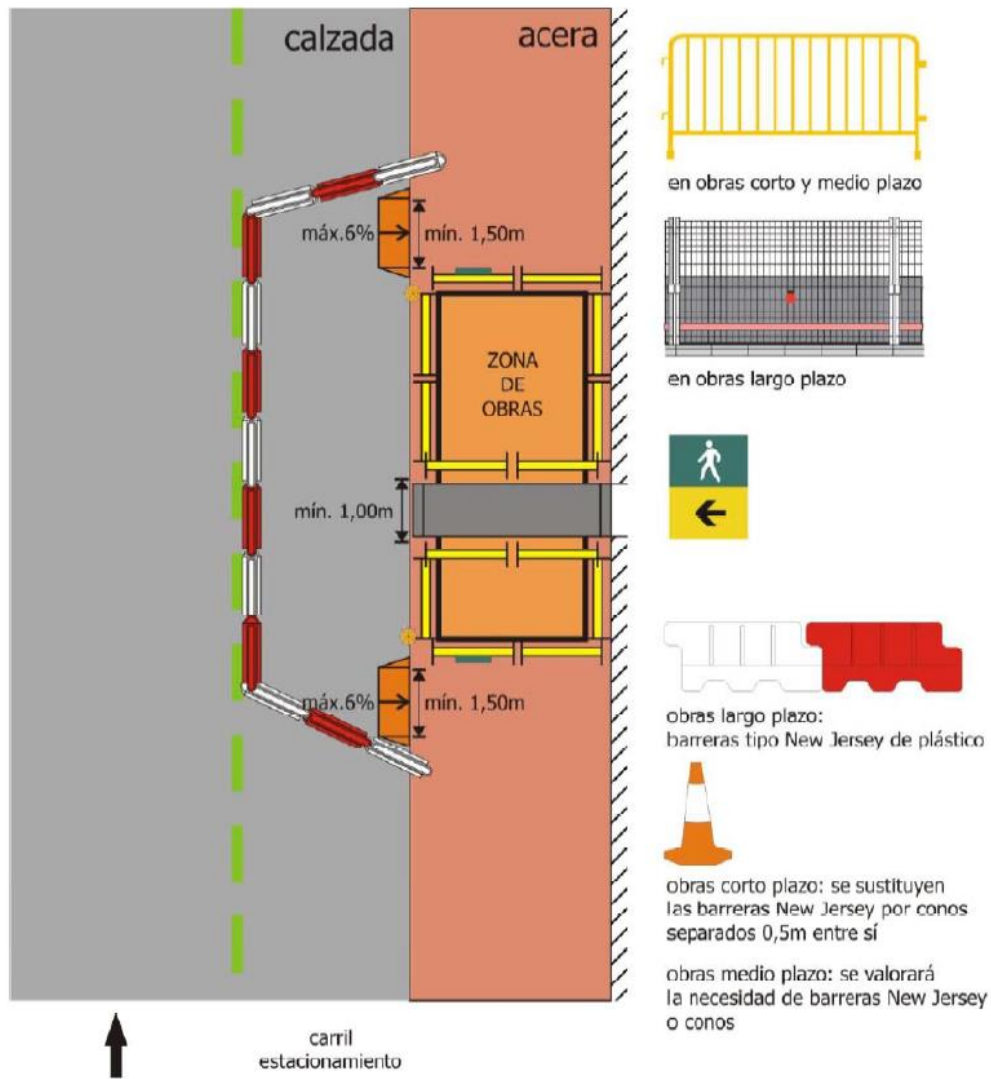

Para la señalización y balizamiento de obra, se establecen los dispositivos necesarios para conseguir una circulación con la menor interferencia posible y con la mayor seguridad.

Documento visado con número: CC00014/24 y CSV nº V-B9G7NSEI0TKH4C6U verificable en <http://revisado.cogitacaceres.org/validar/ValidacionCSV.aspx>

A continuación, se enumeran los dispositivos de señalización y balizamiento de obras que se consideran necesarios:



- Paneles direccionales tipo TB-1 y TB-2.



TB-1



TB-2

- Balizas cónicas de material polimérico tipo TB-6.



TB-6
Cono

- Balizas luminosas intermitentes tipo TC-2.



Baliza luminosa

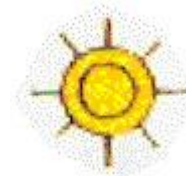

- Señales verticales de obra de la serie “C” denominadas “de tamaño normal”.

Siendo necesarias las siguientes a aplicar en la presente obra:



P-17a

Estrechamiento de calzada por la derecha



P-17b

Estrechamiento de calzada por la izquierda



P-18
Obras



P-50
Otros peligros



TR-101
Entrada prohibida



TR-305
Adelantamiento prohibido

- Señales manuales para "señalistas" de regulación del tráfico en el corte de carril para cruce de calzada:



TM-1
Bandera roja



TM-2
Disco azul de paso permitido



TM-2
Disco de stop o paso prohibido

- Señales de orientación y estrechamiento de carril:

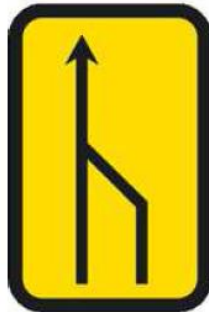

TS-54
Reducción de un carril por la derecha (2 a 1)

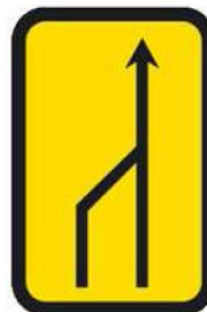

TS-55
Reducción de un carril por la izquierda (2 a 1)

- Barreras New Jersey y Vallas de obra, para corte de calles y señalización de las zanjas, calas, delimitación de accesos, etc.





PRESUPUESTO DE SEÑALIZACION PROVISIONAL DE LAS OBRAS

El presupuesto previsto en para la Señalización provisional de las obras para las obras proyectas se incluye en el apartado de Mediciones y Presupuesto del presente proyecto, en el que se desglosan las distintas partidas previstas, con sus correspondientes mediciones y precios unitarios.

El presupuesto de ejecución material de SEÑALIZACIÓN PROVISIONAL DE LAS OBRAS asciende a un importe de CUATROCIENTOS OCHENTA Y SIETE EUROS CON OCHENTA Y UN CÉNTIMOS (487,81 €), tal y como se incluye en el apartado de Mediciones y Presupuesto del presente Anexo.

En Mérida, a 28 de JUNIO de 2023
El Ingeniero Técnico Industrial

Fdo.: Alonso Barroso Barrena.

Documento visado con número: CC00014/24 y CSV nº V-B9G7NSEI0TKH4C6U verificable en <http://evisado.cogitcaceres.org/validar/ValidacionCSV.aspx>

**COLEGIO OFICIAL DE PERITOS E INGENIEROS
TÉCNICOS INDUSTRIALES DE CÁCERES**

AENOR
ER
Empresa Registrada
UNE-EN ISO 9001
ER-1277/2005

Nº.Colegiado.: 890
BARROSO BARRENA, ALONSO
VISADO Nº.: CC00014/24
DE FECHA: 10/01/2024
Autenticación: 000051411043

VISADO
COGITI

CÁCERES
000051411043
CC00014/24



ANEJO N°5:
PROGRAMACIÓN
DE LA OBRA
DEL ANEXO



PLAN DE OBRA

ACTIVIDAD	Tiempo ejecución	SEMANA 2	SEMANA 4	SEMANA 6	SEMANA 8	SEMANA 10	SEMANA 12	1 MES	SEMANA 13
REPLANTEO Y ORGANIZACIÓN DE LAS OBRAS	4 días								
LSMT PROYECTADAS	10 semanas								
OBRA CIVIL CANALIZACIÓN SUBTERRÁNEA	6 semanas								
CONDUCTOR SUBTERRÁNEO	2 semanas								
PRUEBAS A CONDUCTORES	2 semanas								
CONEXIONES EN CCTT (Trabajos en Descargo)	2 semanas								
TRAMITACIÓN EN INDUSTRIA	1 MES								
PUESTA EN MARCHA	1 semana								
GESTIÓN DE RESIDUOS CONTROL AMBIENTAL	13 semanas								
LIMPIEZA Y TERMINACIÓN DE LAS OBRAS	1 semana								
SEGURIDAD Y SALUD Y CONTROL DE CALIDAD	13 semanas								



PLIEGO DE CONDICIONES





A. Condiciones Generales

1. OBJETO.
2. CAMPO DE APLICACION.
3. DISPOSICIONES GENERALES
 - 3.1. Condiciones Facultativas Legales
 - 3.2. Seguridad en el Trabajo
 - 3.3. Seguridad Pública
4. ORGANIZACION DEL TRABAJO.
 - 4.1. Datos de la Obra.
 - 4.2. Replanteo de la obra.
 - 4.3. Mejoras y variaciones del proyecto.
 - 4.4. Recepción del material.
 - 4.5. Organización.
 - 4.6. Facilidades para la inspección.
 - 4.7. Ensayos.
 - 4.8. Limpieza y Seguridad en las Obras.
 - 4.9. Ejecución de las obras.
 - 4.10. Subcontratación de obras.
 - 4.11. Plazo de ejecución.
 - 4.12. Recepción de la Obra.
5. DISPOSICION FINAL.

Documento visado con número: CC00014/24 y CSV nº V-B9G7N5E10TKH4C6U verificable en <http://evisado.cogitcaceres.org/validar/ValidacionCSV.aspx>



B. Condiciones Técnicas para la Obra Civil y Montaje de Líneas Eléctricas



Subterráneas de Media Tensión

1. OBJETO Y CAMPO DE APLICACION.
2. EJECUCION DEL TRABAJO.
3. MATERIALES.
4. RECEPCION DE OBRA.
5. CERTIFICADOS Y DOCUMENTACIÓN
6. CONCLUSIÓN

Documento visado con número: CC00014/24 y CSV nº V-B9G7NSEI0TKH4C6U verificable en <http://evizado.cogitacaceres.org/validar/ValidacionCSV.aspx>



PLIEGO DE CONDICIONES

A. Condiciones Generales



1. OBJETO

Este Pliego de Condiciones determina los requisitos a que se debe ajustar la ejecución de instalaciones para la distribución de energía eléctrica cuyas características técnicas estarán especificadas en el correspondiente Proyecto.

2. CAMPO DE APLICACION

Este Pliego de Condiciones se refiere a la construcción de redes subterráneas de media tensión hasta 30 kV, así como a centros de transformación.

Los Pliegos de Condiciones particulares podrán modificar las presentes prescripciones.

3. DISPOSICIONES GENERALES

El Contratista está obligado al cumplimiento de la Reglamentación del Trabajo correspondiente, la contratación del Seguro Obligatorio, Subsidio familiar y de vejez, Seguro de Enfermedad y todas aquellas reglamentaciones de carácter social vigentes o que en lo sucesivo se dicten. En particular, deberá cumplir lo dispuesto en la Norma UNE 24042 “Contratación de Obras. Condiciones Generales”, siempre que no lo modifique el presente Pliego de Condiciones.

El Contratista deberá estar clasificado, según Orden del Ministerio de Hacienda, en el Grupo, Subgrupo y Categoría correspondientes al Proyecto y que se fijará en el Pliego de Condiciones Particulares, en caso de que proceda. Igualmente deberá ser Instalador, provisto del correspondiente documento de calificación empresarial.

3.1. Condiciones facultativas Legales

Las obras del Proyecto, además de lo prescrito en el presente Pliego de Condiciones, se regirán por lo especificado en:

a) Reglamentación General de Contratación según Decreto 3410/75, de 25 de noviembre.

b) Pliego de Condiciones Generales para la Contratación de Obras Públicas aprobado por Decreto 3854/70, de 31 de diciembre.

Documento visado con número: CC00014/24 y CSV nº V-B9G7NSEI0TKH4C6U verificable en <http://evizado.cogiticaceres.org/validar/ValidacionCSV.aspx>



c) Artículo 1588 y siguientes del Código Civil, en los casos que sea procedente aplicación al contrato de que se trate.



d) Decreto de 12 de marzo de 1954 por el que se aprueba el Reglamento de Verificaciones eléctricas y Regularidad en el suministro de energía.

e) Real Decreto 3275/1982 de 12 de Noviembre, sobre Condiciones Técnicas y Garantías de Seguridad en Centrales Eléctricas, Subestaciones y Centros de Transformación, así como las Ordenes de 6 de julio de 1984, de 18 de octubre de 1984 y de 27 de noviembre de 1987, por las que se aprueban y actualizan las Instrucciones Técnicas Complementarias sobre dicho reglamento.

f) Real Decreto 3151/1968 de 28 de Noviembre, por el que se aprueba el Reglamento Técnico de Líneas Eléctricas Aéreas de Alta Tensión.

g) Normas particulares y de normalización de la Cía. Suministradora de Energía Eléctrica.

h) Ley 31/1995, de 8 de noviembre, sobre Prevención de Riesgos laborales y RD 162/97 sobre Disposiciones mínimas en materia de Seguridad y Salud en las Obras de Construcción.

3.2. Seguridad en el trabajo

El Contratista está obligado a cumplir las condiciones que se indican en el apartado “h” del 1º párrafo 3.1. de este Pliego de Condiciones y cuantas en esta materia fueran de pertinente aplicación.

Asimismo, deberá proveer cuanto fuese preciso para el mantenimiento de las máquinas, herramientas, materiales y útiles de trabajo en debidas condiciones de seguridad.

Mientras los operarios trabajen en circuitos o equipos en tensión o en su proximidad, usarán ropa sin accesorios metálicos y evitarán el uso innecesario de objetos de metal; los metros, reglas, mangos de aceiteras, útiles limpiadores, etc., que se utilicen no deben ser de material conductor. Se llevarán las herramientas o equipos en bolsas y se utilizará calzado aislante o al menos sin herrajes ni clavos en suelas.

El personal de la Contrata viene obligado a usar todos los dispositivos y medios de protección personal, herramientas y prendas de seguridad exigidos para eliminar o reducir los riesgos profesionales tales como casco, gafas, banqueta aislante, etc., pudiendo el Director de

Documento visado con número: CC00014/24 y CSV nº V-B9G7NSEI0TKH4C6U verificable en <http://evisado.cogitacaceres.org/validar/ValidacionCSV.aspx>



Obra suspender los trabajos, si estima que el personal de la Contrata está expuesto a peligros que son corregibles.



El Director de Obra podrá exigir del Contratista, ordenándolo por escrito, el cese en la obra de cualquier empleado u obrero que, por imprudencia temeraria, fuera capaz de producir accidentes que hicieran peligrar la integridad física del propio trabajador o de sus compañeros.

El Director de Obra podrá exigir del Contratista en cualquier momento, antes o después de la iniciación de los trabajos, que presente los documentos acreditativos de haber formalizado los regímenes de Seguridad Social de todo tipo (afiliación, accidente, enfermedad, etc.) en la forma legalmente establecida.

3.3. Seguridad pública

El Contratista deberá tomar todas las precauciones máximas en todas las operaciones y usos de equipos para proteger a las personas, animales y cosas de los peligros procedentes del trabajo, siendo de su cuenta las responsabilidades que por tales accidentes se ocasionen.

El Contratista mantendrá póliza de Seguros que proteja suficientemente a él y a sus empleados u obreros frente a las responsabilidades por daños, responsabilidad civil, etc., que en uno y otro pudieran incurrir para el Contratista o para terceros, como consecuencia de la ejecución de los trabajos.

4. ORGANIZACION DEL TRABAJO

El Contratista ordenará los trabajos en la forma más eficaz para la perfecta ejecución de los mismos y las obras se realizarán siempre siguiendo las indicaciones del Director de Obra, al amparo de las condiciones siguientes:

4.1. Datos de la Obra

Se entregará al Contratista una copia de los planos y pliegos de condiciones del Proyecto, así como cuantos planos o datos necesite para la completa ejecución de la Obra.

Por otra parte, en un plazo máximo de dos meses, después de la terminación de los trabajos, el Contratista deberá actualizar los diversos planos y documentos existentes, de acuerdo con las características de la obra terminada, entregando al Director de Obra dos expedientes completos relativos a los trabajos realmente ejecutados.

Documento visado con número: CC00014/24 y CSV nº V-B9G7NSEI0TKH4C6U verificable en <http://evizado.cogiticaceres.org/validar/ValidacionCSV.aspx>



No se harán por el Contratista alteraciones, correcciones, omisiones, adiciones variaciones sustanciales en los datos fijados en el Proyecto, salvo aprobación previa por escrito del Director de Obra.



4.2. Replanteo de la obra

El Director de Obra, una vez que el Contratista esté en posesión del Proyecto y antes de comenzar las obras, deberá hacer el replanteo de las mismas, con especial atención en los puntos singulares, entregando al Contratista las referencias y datos necesarios para fijar completamente la ubicación de los mismos.

4.3. Mejoras y variaciones del proyecto

No se considerarán como mejoras ni variaciones del Proyecto más que aquellas que hayan sido ordenadas expresamente por escrito por el Director de Obra.

Las obras accesorias o delicadas, no incluidas en los precios de adjudicación, podrán ejecutarse con personal independiente del Contratista.

4.4. Recepción del material

El Director de Obra de acuerdo con el Contratista dará a su debido tiempo su aprobación sobre el material suministrado y confirmará que permite una instalación correcta.

La vigilancia y conservación del material suministrado será por cuenta del Contratista.

4.5. Facilidades para la inspección

El Contratista proporcionará al Director de Obra o Delegados y colaboradores, toda clase de facilidades para los replanteos, reconocimientos, mediciones y pruebas de los materiales, así como la mano de obra necesaria para los trabajos que tengan por objeto comprobar el cumplimiento de las condiciones establecidas, permitiendo el acceso a todas las partes de la obra e incluso a los talleres o fábricas donde se produzcan los materiales o se realicen trabajos para las obras.

4.6. Ensayos

Los ensayos, análisis y pruebas que deban realizarse para comprobar si los materiales reúnen las condiciones exigibles, se verificarán por la Dirección Técnica, o bien, si ésta lo estima oportuno, por el correspondiente Laboratorio Oficial.

Todos los gastos de pruebas y análisis serán de cuenta del Contratista.

Documento visado con número: CC00014/24 y CSV nº V-B9G7NSEI0TKH4C6U verificable en <http://evizado.cogitacaceres.org/validar/ValidacionCSV.aspx>





4.7. Limpieza y seguridad en las obras

Es obligación del Contratista mantener limpias las obras y sus inmediaciones (escombros y materiales, y hacer desaparecer las instalaciones provisionales que no sean precisas, así como adoptar las medidas y ejecutar los trabajos necesarios para que las obras ofrezcan un buen aspecto a juicio de la Dirección técnica.

Se tomarán las medidas oportunas de tal modo que durante la ejecución de las obras se ofrezca seguridad absoluta, en evitación de accidentes que puedan ocurrir por deficiencia en esta clase de precauciones; durante la noche estarán los puntos de trabajo perfectamente alumbrados y cercados los que por su índole fueran peligrosos.

4.8. Ejecución de las obras

Las obras se ejecutarán conforme al Proyecto y a las condiciones contenidas en este Pliego de Condiciones y en el Pliego Particular si lo hubiera y de acuerdo con las especificaciones señaladas en el de Condiciones Técnicas.

El Contratista, salvo aprobación por escrito del Director de Obra, no podrá hacer ninguna alteración o modificación de la obra en relación con el Proyecto como en las Condiciones Técnicas especificadas, sin perjuicio de lo que en cada momento pueda ordenarse por el Director de Obra a tenor de lo dispuesto en el último párrafo del apartado 4.1.

El Contratista no podrá utilizar en los trabajos personal que no sea de su exclusiva cuenta y cargo, salvo lo indicado en el apartado 4.3.

Igualmente, será de su exclusiva cuenta y cargo aquel personal ajeno al propiamente manual y que sea necesario para el control administrativo del mismo.

El Contratista deberá tener al frente de los trabajos un técnico suficientemente especializado a juicio del Director de Obra.

4.9. Plazo de ejecución

Los plazos de ejecución, total y parciales, indicados en el contrato, se empezarán a contar a partir de la fecha de replanteo.

El Contratista estará obligado a cumplir con los plazos que se señalen en el contrato para la ejecución de las obras y que serán improrrogables.

No obstante lo anteriormente indicado, los plazos podrán ser objeto de modificaciones

Documento visado con número: CC00014/24 y CSV nº V-B9G7NSEI0TKH4C6U verificable en <http://evizado.cogiticaceres.org/validar/ValidacionCSV.aspx>



cuando así resulte por cambios determinados por el Director de Obra debidos a exigencias de realización de las obras y siempre que tales cambios influyan realmente en los plazos señalados en el contrato.



Si por cualquier causa, ajena por completo al Contratista, no fuera posible empezar los trabajos en la fecha prevista o tuvieran que ser suspendidos una vez empezados, se concederá por el Director de Obra, la prórroga estrictamente necesaria.

5. DISPOSICION FINAL

La concurrencia a cualquier Subasta, Concurso o Concurso-Subasta cuyo Proyecto incluya el presente Pliego de Condiciones Generales, presupone la plena aceptación de todas y cada una de sus cláusulas.

Documento visado con número: CC00014/24 y CSV nº V-B9G7NSEI0TKH4C6U verificable en <http://revisado.cogitacaceres.org/validar/ValidacionCSV.aspx>



B. Condiciones Técnicas para la Obra Civil y Montaje de Líneas Eléctricas



Subterráneas de Media Tensión

1. OBJETO Y CAMPO DE APLICACION

Este Pliego de Condiciones determina las condiciones mínimas aceptables para la ejecución de las obras de montaje de líneas aéreas de 3ª categoría, especificadas en el correspondiente proyecto.

Estas obras se refieren al suministro e instalación de los materiales necesarios en la construcción de las líneas subterráneas y aéreas de media tensión hasta 30 kV, así como en la construcción de Centros de Transformación.

Los Pliegos de Condiciones particulares podrán modificar las presentes prescripciones.

2. EJECUCION DEL TRABAJO

Corresponde al Contratista la responsabilidad en la ejecución de los trabajos que deberán realizarse conforme a las reglas del arte.

2.1. Trazado Subterráneo

2.1.1. Trazado de zanjas

Las canalizaciones, salvo casos de fuerza mayor, se ejecutarán en terrenos de dominio público, bajos las aceras o calzadas, evitando ángulos pronunciados. El trazado será lo más rectilíneo posible, paralelo en toda su longitud a bordillos o fachadas de los edificios principales.

Antes de comenzar los trabajos, se marcarán en el pavimento las zonas donde se abrirán las zanjas, marcando tanto su anchura como su longitud y las zonas donde se dejen llaves para la contención del terreno. Si ha habido posibilidad de conocer las acometidas de otros servicios a las fincas construidas, se indicarán sus situaciones con el fin de tomar las precauciones debidas.

Antes de proceder a la apertura de zanjas se abrirán calas de reconocimiento para confirmar o rectificar el trazado previsto.

Documento visado con número: CC00014/24 y CSV nº V-B9G7NSEI0TKH4C6U verificable en <http://evizado.cogiticaceres.org/validar/ValidacionCSV.aspx>



Se estudiará la señalización de acuerdo con las normas municipales y se determinarán las protecciones precisas tanto de la zanja como de los pasos que sean necesarios para los accesos a los portales, comercios, garajes, etc., así como las chapas de hierro que hayan de colocarse sobre la zanja para el paso de vehículos.



Al marcar el trazado de las zanjas se tendrá en cuenta el radio mínimo que hay que dejar en la curva con arreglo a la sección del conductor o conductores que se vayan a canalizar.

2.1.2. Apertura de zanjas

Las zanjas se harán verticales hasta la profundidad escogida, colocándose en los casos en que la naturaleza del terreno lo haga preciso.

Se procurará dejar un paso de 50 cm entre la zanja y las tierras extraídas, con el fin de facilitar la circulación del personal de la obra y evitar la caída de tierras en la zanja.

Se deben tomar todas las precauciones precisas para no tapar con tierras registros de gas, teléfono, bocas de riego, alcantarillas, etc.

Durante la ejecución de los trabajos en la vía pública se dejarán pasos suficientes para vehículos y peatones, así como los accesos a los edificios, comercios y garajes. Si es necesario interrumpir la circulación se precisará una autorización especial.

2.1.3. Canalización

Los cruces de vías públicas o privadas se realizarán con tubos ajustándose a las siguientes condiciones:

- Se colocará en posición horizontal/vertical y recta y estarán hormigonados en toda su longitud.
- Deberá preverse para futuras ampliaciones uno o varios tubos de reserva dependiendo el número de la zona y situación del cruce (en cada caso se fijará el número de tubos de reserva).
- Los extremos de los tubos en los cruces llegarán hasta los bordillos de las aceras, debiendo construirse en los extremos un tabique para su fijación.
- En las salidas, el cable se situará en la parte superior del tubo, cerrando los orificios con yeso.
- Los cruces de vías férreas, cursos de agua, etc., deberán proyectarse con todo detalle.

Documento visado con número: CC00014/24 y CSV nº V-B9G7NSEI0TKH4C6U verificable en <http://evizado.cogitacaceres.org/validar/ValidacionCSV.aspx>





- Zanja

Cuando en una zanja coincidan cables de distintas tensiones se situarán en band horizontales a distinto nivel de forma que cada banda se agrupen cables de igual tensión.

Cable directamente enterrado

En el lecho de la zanja debe ser liso y estar libre de aristas vivas, cantos, piedras, etc., en el que se colocará una capa de arena de 10 cm de espesor sobre la que se colocará el cable. Por encima del cable irá otra capa de arena de 10 cm de espesor y sobre ésta se instalará una protección mecánica en todo el trazado del cable, esta protección será un tubo de plástico cuando exista 1 línea, de lo contrario será un tubo y una placa cubrecables. A continuación se tenderá una capa de tierra procedente de la excavación y con tierras de préstamo de, arena, todo-uno o zahorras, de 0,25 m de espesor, apisonada por medios manuales. Se cuidará que esta capa de tierra esté exenta de piedras o cascotes. Sobre esta capa de tierra, y a una distancia mínima del suelo de 0,10 m y 0,30 m de la parte superior del cable se colocará una cinta de señalización como advertencia de la presencia de cables eléctricos.

La arena que se utilice para la protección de cables será limpia, suelta y áspera, exenta de sustancias orgánicas, arcilla o partículas terrosas. Cuando se emplee la arena procedente de la misma zanja, además de necesitar la aprobación del Director de Obra, será necesario su cribado.

Cable entubado

Estarán constituidos por tubos plásticos, dispuestos sobre lecho de arena y debidamente enterrados en zanja. En cada uno de los tubos se instalará un solo circuito.

La zanja tendrá una anchura mínima de 0,20 m para las canalizaciones verticales y de 0,35 m para las canalizaciones horizontales; colocando tubos de 160 mm² y aumentando la anchura y altura en función del número de tubos a instalar. En las líneas de 20 kV con cables de 400 mm² de sección y las líneas de 30 kV (150, 240 y 400 mm² de sección) se colocarán tubos de 200 mm², y se instalarán las tres fases por un solo tubo.

En el fondo de la zanja y en toda la extensión se colocará una solera de limpieza de unos 0,05 m aproximadamente de espesor de arena, sobre la que se depositarán los tubos dispuestos por planos. A continuación se colocará otra capa de arena con un espesor de 0,10 m

Documento visado con número: CC00014/24 y CSV nº V-B9G7NSEI0TKH4C6U verificable en <http://evisado.cogitacaceres.org/validar/ValidacionCSV.aspx>



por encima de los tubos y envolviéndolos completamente. La canalización deberá tener una señalización colocada de la misma forma que la indicada en el apartado anterior, para advertir de la presencia de cables de alta tensión.



Y por último, se hace el relleno de la zanja reponiendo el pavimento, a ser posible, dejándolo con el mismo tipo y calidad que existía antes.

2.1.4. Transporte de bobinas de cables

La carga y descarga, sobre camiones o remolques apropiados, se hará siempre mediante una barra adecuada que pase por el orificio central de la bobina.

Bajo ningún concepto se podrá retener la bobina con cuerdas, cables o cadenas que abracen la bobina y se apoyen sobre la capa exterior del cable enrollado; asimismo no se podrá dejar caer la bobina al suelo desde el camión o remolque.

Cuando se desplace la bobina por tierra rodándola, habrá que fijarse en el sentido de rotación, generalmente indicado con una flecha, con el fin de evitar que se afloje el cable enrollado en la misma.

Antes de empezar el tendido del cable se estudiará el lugar más adecuado para colocar la bobina con objeto de facilitar el tendido. En el caso de suelo con pendiente es preferible realizar el tendido en sentido descendente.

Para el tendido de la bobina estará siempre elevada y sujeta por barra y gatos adecuados al peso de la misma y dispositivos de frenado.

2.1.5. Protección mecánica

Las líneas eléctricas subterráneas deben estar protegidas contra posibles averías producidas por hundimiento de tierras, por contacto con cuerpos duros y por choque de herramientas metálicas. Para ello se colocará una capa protectora de rasilla o ladrillo.

Los ladrillos o rasillas serán cerámicos y duros.

Documento visado con número: CC00014/24 y CSV nº V-B9G7NSEI0TKH4C6U verificable en <http://revisado.cogitacaceres.org/validar/ValidacionCSV.aspx>





2.1.6. Señalización

Todo cable o conjunto de cables debe estar señalado por una cinta de atención (de acuerdo con la Recomendación UNESA 0205 colocada por encima del ladrillo. Cuando los cables o conjuntos de cables de categorías de tensión diferentes estén superpuestos, debe colocarse dicha cinta encima de cada uno de ellos.

2.1.7. Identificación

Los cables deberán llevar marcas que se indiquen el nombre del fabricante, el año de fabricación y sus características.

2.1.8. Puesta a tierra

Cuando las tomas de tierra de pararrayos de edificios importantes se encuentren bajo la acera, próximas a cables eléctricos en que las envueltas no están conectadas en el interior de los edificios con la bajada del pararrayos conviene tomar alguna de las precauciones siguientes:

- Interconexión entre la bajada del pararrayos y las envueltas metálicas de los cables.
- Distancia mínima de 0,50 m entre el conductor de toma de tierra del pararrayos y los cables o bien interposición entre ellos de elementos aislantes.

2.1.9. Montajes diversos

La instalación de herrajes, cajas terminales y de empalme, etc., deben realizarse siguiendo las instrucciones y normas del fabricante, así como las normas de IBERDROLA.

Documento visado con número: CC00014/24 y CSV nº V-B9G7NSEI0TKH4C6U verificable en <http://evizado.cogitacaceres.org/validar/ValidacionCSV.aspx>





3. MATERIALES

Los materiales empleados en la instalación serán entregados por el Contratista siempre que no se especifique lo contrario en el Pliego de Condiciones particulares.

3.1. Reconocimiento y admisión de materiales

No se podrán emplear materiales que no hayan sido aceptados previamente por el Director de Obra.

3.2. Apoyos

Los apoyos de hormigón cumplirán las características señaladas en la Recomendación UNESA 6703 y en la Norma UNE 21080. Llevarán borne de puesta a tierra.

Los apoyos metálicos estarán contruidos con perfiles laminados de acero de los seleccionados en la Recomendación UNESA 6702 y de acuerdo con la Norma 36531-1ª R.

3.3. HERRAJES

Serán del tipo indicado en el Proyecto. Todos estarán galvanizados.

Los soportes para aisladores rígidos responderán a la Recomendación UNESA 6626.

Los herrajes para las cadenas de suspensión y amarre cumplirán con las Normas UNE 21009, 21073 y 21124-76.

En donde sea necesario adoptar disposiciones de seguridad se emplearán varillas preformadas de acuerdo con la Recomendación UNESA 6617.

3.4. Aisladores

Los aisladores rígidos responderán a la Recomendación UNESA 6612.

Los aisladores empleados en las cadenas de suspensión o anclaje responderán a las especificaciones de la Norma UNE 21002.

En cualquier caso el tipo de aislador será el que figura en el Proyecto.

3.5. Conductores

Serán los que figuran en el Proyecto y deberán estar de acuerdo con la Recomendación UNESA 3403 y con las especificaciones de la Norma UNE 21016.

Documento visado con número: CC00014/24 y CSV nº V-B9G7NSEI0TKH4C6U verificable en <http://revisado.cogitacaceres.org/validar/ValidacionCSV.aspx>





4. RECEPCION DE OBRA

Durante la obra o una vez finalizada la misma, el Director de Obra podrá verificar que los trabajos realizados están de acuerdo con las especificaciones de este Pliego de Condiciones. Esta verificación se realizará por cuenta del Contratista.

Una vez finalizadas las instalaciones, el Contratista deberá solicitar la oportuna recepción global de la obra.

En la recepción de la instalación se incluirá la medición de la conductividad de las tomas de tierra y las pruebas de aislamiento pertinentes.

El Director de Obra contestará por escrito al Contratista, comunicando su conformidad a la instalación o condicionando su recepción a la modificación de los detalles que estime susceptibles de mejora.

4.1. Calidad de cimentaciones

El Director de Obra podrá encargar la ejecución de probetas de hormigón de forma cilíndrica de 15 cm de diámetro y 30 cm de altura; con objeto de someterlas a ensayos de compresión. El Contratista tomará a su cargo las obras ejecutadas con hormigón que hayan resultado de insuficiente calidad.

4.2. Tolerancias de ejecución

- Desplazamiento de apoyos sobre su alineación.

Si D representa la distancia, expresada en metros, entre ejes de un apoyo y el de ángulo más próximo, la desviación en alineación de dicho apoyo, es decir la distancia entre el eje de dicho apoyo y la alineación real, debe ser inferior a $D/100 + 10$, expresada en centímetros.

- Desplazamiento de un apoyo sobre el perfil longitudinal de la línea en relación a su situación prevista.

No debe suponerse aumento en la altura del apoyo. Las distancias de los conductores respecto al terreno deben permanecer como mínimo iguales a las previstas en el Reglamento y no deben aparecer riesgos de ahorcamientos, ni esfuerzos longitudinales superiores a los previstos en alineación.

- Verticalidad de los apoyos.

Documento visado con número: CC00014/24 y CSV nº V-B9G7NSEI0TKH4C6U verificable en <http://revisado.cogiticaceres.org/validar/ValidacionCSV.aspx>



En apoyos de alineación se admite una tolerancia del 0,2 % sobre la altura del apoyo. En los demás igual tolerancia sobre la posición definida en el apartado 2.5.



- Tolerancia de regulación.

Los errores admitidos en las flechas serán:

De $\pm 2,5$ % en el conductor que se regula con respecto a la teórica.

De $\pm 2,5$ % entre dos conductores situados en planos verticales.

De ± 4 % entre dos conductores situados en planos horizontales.

Estos errores se refieren a los apreciados antes de presentarse la afluencia. Dicho fenómeno sólo afecta al primero de los errores, o sea, la flecha real de un conductor con relación a la teórica, por lo que deberá tenerse presente al comprobar las flechas al cabo de un cierto tiempo del tendido.

5. CERTIFICADOS Y DOCUMENTACIÓN

Se aportará, para la tramitación de este proyecto ante los organismos públicos, la documentación siguiente:

- Autorización administrativa.
- Proyecto, suscrito por técnico competente.
- Certificado de tensiones de paso y contacto, por parte de empresa homologada.
- Certificado de Dirección de obra.
- Contrato de mantenimiento.
- Escrito de conformidad por parte de la compañía suministradora.

Documento visado con número: CC00014/24 y CSV nº V-B9G7NSEI0TKH4C6U verificable en <http://evizado.cogitacaceres.org/validar/ValidacionCSV.aspx>



6. CONCLUSIÓN



Todo Proyecto que incluya el presente Pliego de Condiciones, presupone la plena aceptación de todas y cada una de sus cláusulas.

En Mérida, a OCTUBRE de 2023
El Ingeniero Técnico Industrial

Fdo.: Alonso Barroso Barrena.

Documento visado con número: CC00014/24 y CSV nº V-B9G7NSEI0TKH4C6U verificable en <http://revisado.cogitcaceres.org/validar/ValidacionCSV.aspx>

COLEGIO OFICIAL DE PERITOS E INGENIEROS TÉCNICOS INDUSTRIALES DE CÁCERES	
 AENOR Empresa Registrada UNE-EN ISO 9001 ER-12777/2005	Nº.Colegiado.: 890 BARROSO BARRENA, ALONSO VISADO Nº.: CC00014/24 DE FECHA: 10/01/2024 Autenticación: 000051411043

VISADO COGIT
 000051411043
CÁCERES CC00014/24



MEDICIONES
Y
PRESUPUESTO
DEL ANEXO

Documento visado con número: CC00014/24 y CSV nº V-B9G7NSEI0TKH4C6U verificable en <http://evizado.cogitacaceres.org/validar/ValidacionCSV.aspx>





CÓDIGO	DESCRIPCIÓN	UDS	PARCIALES TOTAL	CANTIDAD	PRECIO	IMPORTO
--------	-------------	-----	-----------------	----------	--------	---------

CAPÍTULO 1 NUEVO APOYO A INSTALAR

SUBCAPÍTULO 1.1. APOYOS, CRUCETAS Y AISLADORES A INSTALAR

APOZ0CELC0200 ud APOYO CELOSIA C 4500-16 EMPOTRAR

Instalación de apoyo de celosía c-4500-16 empotrar. Quedan incluidas las actividades de transporte, acopio, armado e izado (tonelada acero). Excavación (m³). Hormigonado (m³). Explanación (m³) y retirada de tierras (m³), según los mt correspondientes. Colocación de las placas de identificación y peligro e identificación “qr” y “nfc”, según las ni correspondientes.

Nuevo Apoyo A1 (5003)	1	1,00	1,00	2.855,03	2.855,03
-----------------------	---	------	------	----------	----------

CRUB0CELC0360 ud INST/SUST CRUCETA RC 3 – 20-T

Unidad de contratación que comprende la ejecución completa de las tareas de transporte, acopio y montaje instalación de cruceta recta RC 3 – 20-T. Quedan incluidas las actividades de transporte, acopio a pie de obra, montaje e izado (unidad de cruceta). Se incluye el montaje de la cartela de paso de puente fase central (CCVH o CCCT dependiendo de si se monta con tirantes hacia arriba o hacia abajo respectivamente) cuando lo precise el tipo de armado. Se completa la cruceta con los perfiles de cierre PCCA (3 o 2 unidades) ó PCCS (2 unidades), dependiendo de lo que se indique en el proyecto de la línea y según los MT y NI correspondientes. Norma de consulta: NI 52.31.02

Nuevo Apoyo A1 (5003)	1	1,00	1,00	363,94	363,94
-----------------------	---	------	------	--------	--------

CRUZ0AISC1350 ud INST/SUST CADENA BASTÓN LARGO ALETAS / ASPAS 20 KV

Comprende todos los materiales y actividades para instalar/sustituir una cadena de amarre con aislador de composite bastón largo sin espiral (aletas y Asapa U70YB30P-A AL) de nivel de polución fuerte, con grapa de amarre según conductor:

- Transporte y acopio de los materiales.
- Montaje de aislador
- Montaje alojamiento rótula R16/17P
- Montaje de grapa amarre tornillo GA-1
- Montaje de grapa amarre tornillo GA-2
- Montaje de grapa amarre tornillo GA-3
- Regulado de conductor si fuera necesario

En caso de sustitución el achatarramiento/desmontaje se facturará con el recurso correspondiente. El modelo de aislador es combinación de aletas y aspapas en toda su longitud.

	3	3,00	3,00	48,72	146,16
--	---	------	------	-------	--------

PATZ0TCLU0100 ml CONSTRUCCION ACERA PERIMETRAL (PERIMETRO+5)

Unidad de contratación que recoge la actividad para la realización de la acera perimetral de un CT o de un apoyo de 15 cm de espesor en cualquier tipo de terreno, desde las paredes del CT o apoyo hasta 1,2 m del mismo. Se identifican los trabajos directos asociados a la contratación como son la rotura de pavimento y excavación de zanja (en cualquier tipo de terreno) para la realización de la acera perimetral según se indica a continuación. Sobre el anillo de PAT del CT (no incluido en el recurso), y con el encofrado instalado, primero se realizará una capa de hormigón de 5 cm de espesor. Sobre esta capa se colocará un mallazo electrosoldado según manual técnico de puestas a tierra (con redondos de diámetro no inferior a 4 mm formando una retícula no superior a 0,3 x 0,3 m. Por último, sobre el mallazo se realizará otra capa de hormigón de 10 cm de espesor, de tal manera que el mallazo quede a una profundidad de 10 cm sobre el terreno. El mallazo se conectará a un punto de la puesta a tierra de protección del centro de transformación mediante soldadura por fusión aluminotérmica C50-Fe 4 mm. Está incluido el mallazo y el hormigón no estructural HEN-150 necesario para la construcción de la acera. La cantidad de metros a aplicar para construir acera perimetral completa serán el perímetro del CT o apoyo (en m) + 5.. En caso de que no se pueda realizar la acera perimetral completa (uno de los lados está adosado a un edificio, vallado de propiedad privada,...) se aplicarán tantos metros como lineales realizados + 3. Está incluida la retirada de tierras a vertedero.

Nuevo Apoyo A1 (5003)	1	10,50	10,50	64,52	
-----------------------	---	-------	-------	-------	--

Documento visado con número: CC00014/24 y CSV nº V-B9G7NSEI0TKH4C6U verificable en <http://evizado.cogjitcaceres.org/validar/ValidacionCSV.aspx>





CÓDIGO	DESCRIPCIÓN	UDS	PARCIALES TOTAL	CANTIDAD	PRECIO	IMPORTO
PATZ0TLAC0160	ud PAT ANILLO 4M LADO. AP. C Y SERIE 1. + 4 PICAS 14/2000					
	Unidad de ejecución de Anillo de Puesta a Tierra enterrado para apoyos de hormigón, chapa, celosía y Serie I hasta 4m de lado del anillo. Queda incluido el transporte, acopio, así como el material para la ejecución del siguiente trabajo:					
	<ul style="list-style-type: none"> • Apertura de zanja de 4 mts. de lado, por 0,20 mts. de ancho y 0,50 mts. de profundidad. • Tendido del conductor de cobre (CU de 50 Ø). • Hincado y conexionado de 4 picas (14/2000) al conductor • Conexión del conductor al apoyo mediante un tubo corrugado de PVC de 30 Ø embebido en el hormigón (mazacote) • Rotura y reposición del hormigón para la colocación del tubo de PAT La unidad incluye el croquis de la PAT ejecutada por apoyo, junto con la/s mediciones realizadas 					
	Nuevo Apoyo A1 (5003)	1		1,00		
				1,00	257,35	257,35
APOZ0ANTC2260	ud ANTIESCALO ANT/1,15-1,30 / 16-18 Y AE-1/2,5-3TA (S1)					
	Comprende todas las actividades de transporte, acopio y colocación de antiescalo en apoyo con cimentación monobloque , ya sean de celosía "C" o de la Serie I cuya dimensión máxima entre patas en su parte más baja (200 mm sobre la cimentación) esté comprendida entre 1,15 y 1,30 metros. En caso de instalación en apoyo con antiescalo existente por deterioro o falta de elementos, está incluido en el recurso el desmontaje e instalación del nuevo, así como la gestión como residuo de los elementos desmontados. Se incluyen en el recurso como todos los medios y pequeños materiales necesarios para su fijación (remaches, tornillos, etc.).					
	-Apoyos con cimentación monobloque Son de aplicación los apoyos de celosía "C" y de la Serie I					
	<ul style="list-style-type: none"> • Los antiescalos metálicos están constituidos por paneles frontales y angulares. • Los angulares se fijarán mediante herrajes correspondientes a los angulares del apoyo • Las uniones entre los distintos elementos que conforman los antiescalos se realizarán mediante co- sido a través de remaches,tornillos, etc. • El antiescalo una vez colocado quedará como mínimo 200 mm. respecto a la cota de la cimenta-0 ción y la altura no será inferior a 2500 mm. • En los apoyos que dispongan mando de maniobra el frontal está incluida en la ejecución el mecanizado para la adaptación. Todos los cortes se tratarán con pintura antioxidante 					
		1		1,00		
				1,00	408,95	408,95
TOTAL SUBCAPÍTULO 1.1. APOYOS, CRUCETAS Y AISLADORES A INSTALAR						4.708,89

Documento visado con número: CC00014/24 y CSV nº V-B9G7N5E10TKH4C6U verificable en <http://evisado.cogitacaceres.org/validar/ValidacionCSV.aspx>

CÓDIGO	DESCRIPCIÓN	UDS	PARCIALES TOTAL	CANTIDAD	PRECIO	IMPORTO
--------	-------------	-----	-----------------	----------	--------	---------



CÓDIGO	DESCRIPCIÓN	UDS	PARCIALES TOTAL	CANTIDAD	PRECIO	IMPORTO
SUBCAPÍTULO 1.2 MEDIO AMBIENTE, DERIVACIONES Y SECCIONADORES						
EMPZ0ELMC0030	ud EMP-SELA (UNIDAD) 24 KV NIVEL III					
	Unidad de contratación que comprende la ejecución completa de las tareas de transporte, acopio y montaje y nivelado de un seccionador unipolar sobre los soportes dispuestos para ello, de 24 kV Nivel III de polución. Lleva incluido el montaje y conexionado al seccionador de dos terminales de aluminio estañado de cualquier sección. Seccionador unipolar según norma NI 74.51.01					
	Nuevo Apoyo A1 (5003)	3		3,00		
				3,00	168,07	504,21
APOZ0AVIC3390	ud FORRADO PASO AEREO SUBTERRANEO CON PFPT Y LA <= 110/FASE					
	Comprende todas las actividades y materiales para la colocación de elementos de avifauna y cubiertas de conductor:					
	<ul style="list-style-type: none"> • Transporte y acopio de los materiales a pie de obra. • Colocación 6 m de cubierta para forrado de puentes CUP-12-S o • Colocación 6 m de cubierta para forrado de puentes CUP-16-S o • Colocación 6 m de cubierta para forrado de puentes CUP-12-F o • Colocación 6 m de cubierta para forrado de puentes CUP-16-F • Colocación 1 forro para grapa FOGR-1 o • Colocación 1 forro para grapa FOGR-2 • Colocación 1 forro para tornillo de punto fijo de PaT (FPFPT) 					
	Excepcionalmente el contratista aportará algún material o metro adicional para configuraciones en apoyos que no coincidan con las unidades por defecto definidas en el recurso, que cumplen con la mayoría de los apoyos de distribución. Norma de consulta NI 52.59.03					
	Entronque A/S en nuevo apoyo A13			3,00		
				3,00	253,12	759,36
APOZ0AVIC3420	ud FORRADO APOYO FIN DE LÍNEA LA<=110 (1 FASE)					
	Comprende todas las actividades y materiales para la colocación de elementos de avifauna y cubiertas de conductor:					
	<ul style="list-style-type: none"> • Transporte y acopio de los materiales a pie de obra. • Colocar 3 m de cubierta para forrado de puentes CUP-12-S o • Colocar 3 m de cubierta para forrado de puentes CUP-16-S o • Colocar 3 m de cubierta para forrado de puentes CUP-12-F o • Colocar 3 m de cubierta para forrado de puentes CUP-16-F • Colocar 1 forro para grapa FOGR-1 o • Colocar 1 forro para grapa FOGR-2. 					
	Excepcionalmente el contratista aportará algún material o metro adicional para configuraciones en apoyos que no coincidan con las unidades por defecto definidas en el recurso, que cumplen con la mayoría de los apoyos de distribución. Norma de consulta NI 52.59.03					
		3		3,00		
				3,00	76,50	229,50
APOZ0AVIC3200	ud COLOCACION FORRO CPTA-1/2 PARA TRAFIO O PARARRAYOS					
	Comprende todas las actividades y materiales para la colocación de elementos de protección de la avifauna:					
	<ul style="list-style-type: none"> • Transporte y acopio de los materiales a pie de obra. • Colocación elemento protección para bornas CPTA-2 					
	Norma de consulta 52.59.03					
	Entronque A/S en nuevo apoyo A13			3,00		
				3,00	38,89	116,67
APOZ0AVIC3510	ud MONTAJE DE TEJADILLO					
	Comprende todas las actividades y materiales para la colocación de 1 pieza de elementos de avifauna:					
	<ul style="list-style-type: none"> • Transporte y acopio de los materiales a pie de obra • Instalar 1 tejadillo 					
	Norma de consulta NI 52.59.02					
	Nuevo Apoyo A1 (5003)	1		1,00		
				1,00	323,86	
TOTAL SUBCAPÍTULO 1.2 MEDIO AMBIENTE, DERIVACIONES Y SECCIONADORES						1.933,00

Documento visado con número: CC00014/24 y CSV nº V-B9G7N5E10TKH4C6U verificable en <http://revisado.cogitcaceres.org/validar/ValidacionCSV.aspx>





CÓDIGO	DESCRIPCIÓN	UDS	PARCIALES TOTAL	CANTIDAD	PRECIO	IMPORTI
--------	-------------	-----	-----------------	----------	--------	---------

SUBCAPÍTULO 1.3. ACCESOS Y VARIOS

TRAZ0TLAU0810 ml APERT. PISTA RODADA PARA VEHICULO ACCESO APO. 2,5M ANCHO

Unidad de contratación que comprende todas las tareas necesarias para la realización de los trabajos de construcción de pista de acceso, desde el apoyo hasta el camino más próximo, o bien acondicionar las pistas existentes, para permitir el paso de vehículos (camiones) y medios auxiliares necesarios para la ejecución del trabajo, considerando un ancho de 2.5 metros, quedando incluida la mano de obra con los medios auxiliares y mecánicos, así como el material de relleno, zahorra, etc., necesario para la compactación del terreno. La unidad se medirá en metros lineales de pista.

Nuevo Apoyo A1 (5003)	1	25,00	25,00	25,00	4,78	119,50
-----------------------	---	-------	-------	-------	------	--------

TOTAL SUBCAPÍTULO 1.3. ACCESOS Y VARIOS 119,50

TOTAL CAPÍTULO 1 NUEVO APOYO A INSTALAR 6.761,99

Documento visado con número: CC00014/24 y CSV nº V-B9G7NSEI0TKH4C6U verificable en <http://evizado.cogitacaceres.org/validar/ValidacionCSV.aspx>



CÓDIGO	DESCRIPCIÓN	UDS	PARCIALES	TOTAL	CANTIDAD	PRECIO	IMPORTO
--------	-------------	-----	-----------	-------	----------	--------	---------

CAPÍTULO 2 LSMT PROYECTADA

SUBCAPÍTULO 2.1 OBRA CIVIL

OCSZ0ZYCU0050 m CANALIZACION 2T 160 HORIZ. ACERA/TIERRA ASIENTO ARENA
 Unidad de contratación por metro lineal que recoge el alcance de construcción de una canalización entubada con 3 tubos de 160 mm de diámetro sobre asiento o lecho de arena, ya sea en acera o tierra. Según anexo 2.2 PMT 2.03.00

Tramo 5	1	7,00	7,00
Tramo 7	1	22,00	22,00
Tramo 9	1	42,00	42,00
Tramo 10	1	45,00	45,00
			116,00

57,69 6.692,04

OCSZ0ZYCU0160 m CANALIZACION ENTUBADA 2T 160 HORIZ. EN CALZADA
 Unidad de contratación por metro lineal que recoge el alcance de construcción de una canalización entubada con 2 tubos de 160 mm de diámetro sobre asiento de hormigón, en calzada. Según anexo 2.2 PMT 2.03.00

Tramo 1	1	29,00	29,00
Tramo 2	1	50,00	50,00
Tramo 3	1	23,00	23,00
Tramo 4	1	148,00	148,00
Tramo 6	1	19,00	19,00
Tramo 8	1	14,00	14,00
Tramo 11	1	76,00	76,00
Tramo 12	1	83,00	83,00
Tramo 13	1	97,00	97,00
			539,00

74,51 40.160,89

OCSZ0ZYCC0220 m COLOCACION MULTIDUCTO O MONOD 40MM CANALIZ ABIERTA
 Unidad de contratación por metro lineal que recoge el alcance de la instalación de multiducto 4x40 mm o monoducto de 40 mm en canalización abierta. Quedan incluidos en la valoración de esta tarea todos aquellos medios auxiliares necesarios tanto para el tendido y sujeción del tubo así como para las correspondientes pruebas de estanqueidad de cada uno de los ductos una vez instalado, también quedarán incluidos en esta unidad los empalmes de tubo necesarios y su instalación. Está incluida la colocación de tapones, así como dejarlo en paso en arquetas existentes, con lo que las perforaciones de muros que se requieran, ya sean en arquetas, paso de paredes o pasos de tubos entre estancias, están incluidas en la ejecución de los trabajos. Estos tubos irán colocados en la parte central de la zanja y por encima de los tubos de energía respetando las medidas indicadas en la documentación proporcionada por iberdrola.

	1	674,00	674,00
--	---	--------	--------

674,00 9,61 6.477,44

OCSZ0ZYCU0230 m EXCAVACION AUXILIAR A AMBOS LADOS ZANJA 1M
 Complemento a la excavación contratada que se requiere en ocasiones para ampliar la zona de excavación para trabajos temporales de localización de pasos de tubos existentes y/o tendido de cables. Incluida la reposición de tierras y firme con la misma calidad, características y configuración de la canalización contratada. Esta unidad también podrá ser utilizada por necesidad de una excavación puntual realizada para reutilizar una canalización existente que se encuentra obstruida en un punto. Unidad de contratación por metros lineales que recoge el alcance de construcción de una excavación auxiliar de 1 metro de largo y 0,5 metros a cada lado de la zanja, (unidad de zanja no incluida en esta tarea). Están incluidos los conceptos de rotura de pavimento y placa con las dimensiones que el contratista determine para evitar resquebrajamientos o roturas en las superficies laterales, excavación en cualquier tipo de suelo con cualquier medio manual o mecánico, reposición de bordillo en caso necesario, instalación de elementos de señalización y balizamiento, realización de pasos temporales de peatones y/o de vehículos, así como su señalización. Queda incluida en esta unidad la señalización y regulación del tráfico rodado que incluye mano de obra de regulación del tráfico, y el material utilizado. Las perforaciones de muros que se requieran, ya sean en arquetas, paso de paredes o pasos de tubos entre estancias, están incluidas en la ejecución de los trabajos.

	15		15,00
--	----	--	-------

15,00 221,40 3.321,00

Documento visado con número: CC-00014/24 y CSV nº V-B9G7NSEI0TKH4C6U verificable en <http://evizado.cogjitcaceres.org/validar/ValidacionCSV.aspx>



CÓDIGO	DESCRIPCIÓN	UDS	PARCIALES	TOTAL	CANTIDAD	PRECIO	IMPORTE
--------	-------------	-----	-----------	-------	----------	--------	---------

SUBCAPÍTULO 2.2 OBRA ELÉCTRICA



TRSB0TSNC0050 m TENDIDO CABLE HEPRZ112/20KV 3(1X240),TUBO,BAN,GALE,CANAL

Unidad de contratación por metro lineal que recoge el alcance de tendido de un metro de línea trifásica subterránea de 12/20 kV con cable de 3(1x240) mm² de sección, bien sea por tubo, bandeja o galería. Esta unidad recoge el transporte de bobinas a pie de obra, retirada de las mismas una vez finalizados los trabajos, elementos de tendido y herramienta necesarios, quitar tapones, pasar guías, colocar y recuperar boquilla de tendido en entrada boca/tubo, colocación de gatos mecánicos en bobina, rodillos en zanja, preparación punta cable para colocación elemento de tiro, tendido de cable, sellado mediante capuchones de los extremos del cable en zanja y bobina, marcado de fases con cinta de colores cada arqueta, y señalización de la línea de acuerdo a MT-2.33.18). Sellado de tubos. Queda incluido dentro de esta unidad cualquier posible encañado de tubos necesario. Así como cualquier posible desplazamiento o cambio de posición de cables/tubos existentes que sea necesario ejecutar para los trabajos del nuevo tendido a ejecutar tanto en canalizaciones como en bandejas. La aceptación de esta unidad está condicionada a la validación de manera satisfactoria de los ensayos en los cables.

LSMT proyectada

Conexión en CT " Abundancia"	2	3,00	6,00
Conductor en nueva canalización	1	655,00	655,00

661,00 23,17 15.315,77

TRSB0TSGC0020 m TENDID.HEPRZ1 (AS) 12/20 KV 3(1X240),TUBO,BAND,GALER,CANAL

Unidad de contratación por metro lineal que recoge el alcance de tendido de un metro de línea trifásica subterránea de 12/20 kV con cable de alta seguridad contraincendios, (tipo AS) de 3(1x240) mm² de sección, bien sea por tubo, bandeja o galería. Esta unidad recoge el transporte de bobinas a pie de obra, retirada de las mismas una vez finalizados los trabajos, elementos de tendido y herramienta necesarios, quitar tapones, pasar guías, colocar y recuperar boquilla de tendido en entrada boca/tubo, colocación de gatos mecánicos en bobina, rodillos en zanja, preparación punta cable para colocación elemento de tiro, tendido de cable, sellado mediante capuchones de los extremos del cable en zanja y bobina, marcado de fases con cinta de colores cada arqueta, y señalización de la línea de acuerdo a MT-2.33.18). Sellado de tubos. Queda incluido dentro de esta unidad cualquier posible encañado de tubos necesario. Así como cualquier posible desplazamiento o cambio de posición de cables/tubos existentes que sea necesario ejecutar para los trabajos del nuevo tendido a ejecutar tanto en canalizaciones como en bandejas. La aceptación de esta unidad está condicionada a la validación de manera satisfactoria de los ensayos en los cables.

Por canalización registrable	1	19,00	19,00
Sala de celdas	1	15,00	15,00

34,00 29,25 994,50

CRSZ0TERU0170 ud CONFECCION 1 TERMINACION HASTA 30 KV

Unidad de contratación por unidad que recoge los trabajos confeccionar una terminación interior, exterior o conector separable de cable tipo papel, HEPR y XLPE 12/20 o 18/30 kV. Queda incluido dentro de esta unidad correcta identificación de la línea subterránea sobre la que hacer dicha terminación, el pelado del cable, la confección de la terminación, marcado de fases y las pruebas posteriores para la comprobación de la correcta confección de la misma. Esta unidad contempla la ejecución de una única fase de terminación interior, exterior o conector separable. Queda incluida dentro de esta unidad la comprobación de continuidad y orden de fases así como la correcta señalización de la línea subterránea.

En CT "Abundancia"	2	3,00	6,00
Sala de Celdas	1	3,00	3,00

9,00 50,13 451,17

CRSZ0TERC0240 ud MATERIAL 1 CONECTOR SEPARABLE ATORNILLABLE 12/20 KV

Unidad de contratación por unidad que recoge única y exclusivamente el material de un conector separable atornillable de 12/20 kV para cable de aislamiento seco o cable de aislamiento de papel

CT "Abundancia"	2	3,00	6,00
Sala de Celdas	1	3,00	3,00

9,00 72,68





CÓDIGO	DESCRIPCIÓN	UDS PARCIALES TOTAL	CANTIDAD	PRECIO	IMPORTO
CRSZ0EMPU0090	ud CONFECCION EMPALME AISLAMIENTO SECO HASTA 30 KV Unidad de contratación por unidad que recoge los trabajos confeccionar un empalme en cable HEPRZ1 (XLPE de 12/20 o 18/30 kV. Queda incluido dentro de esta unidad correcta identificación de la línea subterránea sobre la que hacer el empalme, el pelado del cable, la confección del empalme, marcado de fases y las pruebas posteriores para la comprobación de la correcta confección del mismo. Esta unidad contempla la ejecución de un empalme, es decir uno por fase. Queda incluida dentro de esta unidad la comprobación de continuidad y orden de fases así como la correcta señalización de la línea subterránea en ambos lados de la misma. Cuando la confección del empalme sea por causa de una avería, y se necesite cable para realizar dos empalmes, estará incluido cable de unión entre empalmes (hasta 3 m) siendo este de sección equivalente o mayor al cable con el que empalmar. Cuando la confección del empalme sea por conexión con instalación cedida por el cliente, queda incluido el correcto tendido y entubado del cable existente, hasta 10 metros.				
	Empalme entrada STR	3	3,00	70,56	211,68

CRSB0EMPC0100	ud MATERIAL EMPALME 24 KV HASTA 240 MM2 Unidad de contratación por unidad que recoge única y exclusivamente el material de empalme subterráneo de 12/20 kv hasta 240 mm2 de sección, conforme a la ni de aplicación vigente.				
	Empalmes entrada STR	3	3,00	63,61	190,83

TOTAL SUBCAPÍTULO 2.2 OBRA ELÉCTRICA 17.817,67

SUBCAPÍTULO 2.3 PRUEBAS A CONDUCTORES

INGZ0TEMU1790	ud ENSAYOS CONDUCTORES Unidad de contratación por unidad que comprende la mano de obra y herramientas necesarias para la realización de los ensayos de comprobación de cables conforme a lo indicado en el MT 2.33.15 -Red subterránea de AT y BT. Comprobación de cables subterráneos, como entregar la documentación necesaria a la que se hace referencia en dicho MT. Los ensayos a realizar en función del nivel de tensión de la línea son: Ensayo Nivel de tensión: para 12/20-18/30 Kv y 26/45 kV Ensayo de descargas parciales: para 12/20-18/30 Kv y 26/45 kV Ensayo de tensión soportada: para 12/20-18/30 Kv y 26/45 kV Ensayo de continuidad y resistencia óhmica pantallas: para 26/45 kV Ensayo de capacidad: para 26/45 kV Rigidez dieléctrica, continuidad y orden de fases: para 12/20-18/30 Kv y 26/45 kV				
	LSMT proyectada	2	2,00	681,50	1.363,00

TOTAL SUBCAPÍTULO 2.3 PRUEBAS A CONDUCTORES.....1.363,00

Documento visado con número: CC00014/24 y CSV nº V-B9G7NSEI0TKH4C6U verificable en <http://evizado.cogitacaceres.org/validar/ValidacionCSV.aspx>



CÓDIGO	DESCRIPCIÓN	UDS PARCIALES TOTAL	CANTIDAD	PRECIO	IMPORTO
--------	-------------	---------------------	----------	--------	---------



OCSZ0ARQC0290 ud COLOCACION MARCO M3/TAPA T3

Unidad de contratación por unidad que recoge todos aquellos medios auxiliares mecánicos o manuales requeridos para la correcta rotura de pavimento y placa de hormigón (en caso de ser necesario) como son máquina de corte radial, martillo rompedor, y la excavación necesaria hasta el perfecto alojamiento del marco de tapa. Esta unidad recoge el alcance de la extracción y gestión de residuos de la obra, cánones, contenedores para almacenaje o depósito temporal y transportes del mismo. Instalación/colocación de marco/tapa m3/t3 (material de marco y tapa incluido), queda incluido en esta unidad los materiales de fijación del marco a arqueta (mortero etc.), mano de obra de colocación de marco y tapa en acera o calzada y transporte a pie de obra. Queda incluida la instalación de elementos de señalización y balizamiento, realización de pasos temporales de peatones y/o de vehículos, así como su señalización. Queda incluida en esta unidad la señalización y regulación del tráfico rodado que incluye mano de obra de regulación del tráfico, y el material utilizado.

7	7,00			
	7,00	176,94	1.238,58	

OCSZ0ARQC0310 ud ARQUETA PREFAB. 1000X1000

Unidad de contratación por unidad que recoge el alcance de la colocación de una arqueta prefabricada de hormigón de 1000x1000 (material de arqueta incluido) ya sea en acera o en calzada. Están incluidos los conceptos de rotura de pavimento, excavación en cualquier tipo de suelo con cualquier medio, manual o mecánico, instalación de elementos de señalización y balizamiento, realización de pasos temporales de peatones y/o de vehículos, así como su señalización. Queda incluida en esta unidad la señalización y regulación del tráfico rodado que incluye mano de obra de regulación del tráfico, y el material utilizado. La colocación de tapones y sellado de tubos así como posibles encañados de los mismos quedan incluidos dentro de esta unidad. El contratista deberá disponer de la totalidad de servicios existentes en el suelo/subsuelo con el objetivo de evitar roturas de otros servicios, siendo de su responsabilidad y subsanación de todos ellos. Esta unidad recoge el alcance de la gestión de residuos de la obra, cánones, contenedores para almacenaje/depósito temporal y transportes del mismo, así como el reciclaje cuando el contratista lo considere. Por lo tanto, están incluidos en el servicio la ejecución de excavaciones controladas en proximidad de otros servicios o por cruzamiento con la ejecución del trabajo contratado. Están incluidos el material (arena, todo-uno, hormigón...), mano de obra de relleno, compactado, vertido, extendido y vibrado de material de relleno, certificado de compactación de material de relleno, según proctor 95, en caso de ser requeridos

7	7,00			
	7,00	361,59	2.531,13	

TOTAL SUBCAPÍTULO 2.4. ARQUETAS3.769,71

TOTAL CAPÍTULO 2 LSMT PROYECTADA 86.940,65

Documento visado con número: CC00014/24 y CSV nº V-B9G7NSEI0TKH4C6U verificable en <http://evisado.cogitacaceres.org/validar/ValidacionCSV.aspx>





CÓDIGO	DESCRIPCIÓN	UDS PARCIALES TOTAL	CANTIDAD	PRECIO	IMPORTO
--------	-------------	---------------------	----------	--------	---------

CAPÍTULO 3 ENTRONQUE AÉREO-SUBTERRÁNEO

PASB0PSNC0020	ud PAS-TRANSIC HEPRZ1 12/20KV 3(1X240MM2) SIN TERMINACIONES				
	Unidad de contratación por unidad, que recoge el alcance de la realización de un paso aéreo-subterráneo trifásico con cable de 12/20 kV de 3(1x240) mm2 de sección. Esta unidad incluye el picado de cimentación del apoyo para la posterior colocación del tubo de acero de 2,5m para protección de cables (material incluido), así como el encañado del mismo con el tubo de la canalización existente, suministro y colocación de soportes/abrazaderas de sujeción de tubo y cables, suministro y colocación de capuchón de sellado de tubo-cable, así como el tendido del cable hasta su sujeción/amarre en su ubicación final. Queda incluida dentro de esta unidad la señalización de la línea subterránea en tubo de protección. Entronque A/S en nuevo apoyo A1	1	1,00		
	(5003)			1,00	705,65
					705,65
APOB0PARC2950	ud INST/SUST DE PARARRAYOS 15/20 KV (1 UNID; INCLUY. CONEX)				
	Unidad de contratación que comprende la ejecución completa de las tareas de transporte, acopio y montaje de un pararrayos (autoválvulas) sobre los soportes dispuestos para ello, de 15/20 kv. Lleva incluido el montaje y conexionado al pararrayos, del latiguillo de cobre y a la estructura, además se conectará el conductor de la línea mediante las abrazaderas del propio pararrayos o se conectará el punto fijo de puesta a tierra (pfpt) con el prolongador mediante su tornillería. En los casos en los que no lleve el (pfpt), se incluye el conexionado de un conector por cuña a presión y los metros de conductor necesarios para dar continuidad a la instalación, de la sección adecuada a la línea.				
	Entronque A/S en nuevo apoyo A13		3,00		
	(5003)			3,00	53,51
					160,53
					160,53
CRSZ0TERU0170	ud CONFECCION 1 TERMINACION HASTA 30 KV				
	Unidad de contratación por unidad que recoge los trabajos confeccionar una terminación interior, exterior o conector separable de cable tipo papel, HEPR y XLPE 12/20 o 18/30 kV. Queda incluido dentro de esta unidad correcta identificación de la línea subterránea sobre la que hacer dicha terminación, el pelado del cable, la confección de la terminación, marcado de fases y las pruebas posteriores para la comprobación de la correcta confección de la misma. Esta unidad contempla la ejecución de una única fase de terminación interior, exterior o conector separable. Queda incluida dentro de esta unidad la comprobación de continuidad y orden de fases así como la correcta señalización de la línea subterránea. Entronque A/S en nuevo apoyo A1	3	3,00		
	(5003)			3,00	50,13
					150,39
					150,39
CRSZ0TERC0200	ud MATERIAL 1 TERMINACION EXTERIOR 12/20KV				
	Unidad de contratación por unidad que recoge única y exclusivamente el material de una terminación de exterior de 12/20 kv , conforme a la ni de aplicación vigente.				
	Entronque A/S en nuevo apoyo A13		3,00		
	(5003)			3,00	31,33
					93,9
					93,9
CRUZ0ARMC0620	ud DERIV.SIMPLE EN SUBT., APOYO C -1 DS-(SU)				
	Montaje de una deriv.simple en subtt., apoyo c -1 ds-(su). Quedan incluidas las tareas de transporte acopio, montaje y conexionado sobre el apoyo de todos los materiales afectados, siendo los siguientes materiales: 3 angulares para soporte de seccionadores, pararrayos y botellas terminales con sus tornillos. 2 angulares para soporte de los seccionadores con sus tornillos, 3 chapas para soporte de los pararrayos y botellas terminales con sus tornillos, 3 grapas de conexión sencilla de latón, 2 m de conductor de cobre de 50 mm2 de media, 1 angular (70x70) con sus tornillos, 3 dcp para la sección línea-derivacion, conductor necesario para enlazar con el seccionador. 1 aislador de apoyo, 1 grapa de conexión sencilla, 1 soporte posapiés para apoyo de celosía, 3 terminales adecuados a la sección de la línea, 3 puntos fijos de puesta a tierra, 3 prolongadores de longitud de los pararrayos, montaje del conductor grapas, armados y conexionado a la línea con las dcp. En caso de que la maniobra quedara lejos de la línea general, se incluye el montaje y los materiales de un soporte intermedio de bajada de cables. Montaje de 1 angular para el soporte de los aisladores de apoyo con sus tornillos, 2 aisladores de apoyo, 3 grapas de conexión sencilla, 3 angulares (70x70) para los aisladores de apoyo con sus tornillos.				
	Entronque A/S en nuevo apoyo A11		1,00		
	(5003)			1,00	575,12
					575,12
					575,12
TOTAL CAPÍTULO 3 ENTRONQUE AÉREO-SUBTERRÁNEO					1.685,08

Documento visado con número: CC00014/24 y CSV nº V-B9G7NSEI0TKH4C6U verificable en <http://evizado.cogjitcaceres.org/validar/ValidacionCSV.aspx>

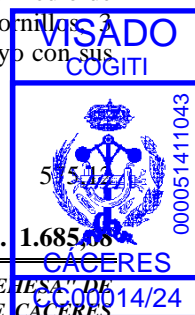



CÓDIGO	DESCRIPCIÓN	UDS	PARCIALES	TOTAL	CANTIDAD	PRECIO	IMPORTO
CAPÍTULO 4 DESMONTAJE de LAMT							
DLAZ0HURU0020	ud	ACHAT/DESMONT POSTE HORMIGON (UNIDAD)					
El Achat/Desmont Poste Hormigón (unidad), comprende las siguientes operaciones : Chatarra - Demolición del apoyo o corte por la base de la peana de hormigón y levantamiento de la cimentación a 50 cm de su profundidad. El material de demolición procedente del desmontaje de postes de hormigón tiene que entregarse en una Planta de Tratamiento de Residuos de Construcción y Demolición (RCDs) o a Gestor autorizado de RCDs indicado por IBERDROLA. Esta entrega debe ser justificada documentalmente a IBERDROLA”, queda incluido el transporte hasta el lugar dispuesto por Iberdrola.							
	Apoyo 5002		1		1,00		
	Apoyo 5003		1		1,00		
					2,00	221,05	442,10
DLAZ0TLCU0140	ml	ACHAT/DESMONT CONDUCTOR DESNUDO DE LA >= 70 Y <= 125					
Desmontar conductor desnudo por metro de LA >= 70 y <= 125 y rebobinado en bobinas desusadas o en rollos para su achatarramiento, quedando incluido el transporte hasta el lugar dispuesto por Iberdrola.							
	Tramo LAMT (LA-110) a desmontar		1		298,00	298,00	
					298,00	0,30	89,40
RSZ0ALUU01600	ml	ACHAT/DESMONT CABLE MT SECO AL 150-240 MM2 3F					
Unidad de contratación por metro lineal que recoge el alcance de desmontaje de un metro de línea de cable de 12/20 - 18/30 Kv de aluminio hasta de 150 mm2 hasta 240 mm2 de sección (3F). Esta unidad recoge la desconexión y la extracción del cable de la canalización, independientemente del tipo de canalización que sea, así como la retirada del mismo a dependencias del contratista para su posterior gestión y tratamiento como residuo de obra.							
	Apoyo 50021 y CT " Abundancia"1		12,00		12,00		
					12,00	5,99	71,88
TOTAL CAPÍTULO 4 DESMONTAJE de LAMT							603,38

Documento visado con número: CC00014/24 y CSV nº V-B9G7NSEI0TKH4C6U verificable en <http://evizado.cogitcaceres.org/validar/ValidacionCSV.aspx>





CÓDIGO	DESCRIPCIÓN	UDS PARCIALES TOTAL	CANTIDAD	PRECIO	IMPORTE
CAPÍTULO 5. INSTALACIÓN DE FIBRA ÓPTICA					
FO	ud INSTALACIÓN CABLE SUBTERRÁNEO DE FIBRA ÓPTICA				
	Ud. de Trabajos de tendido de cable subterráneo de fibra óptica, según presupuesto aportado por Dpto. de Telecomunicaciones, incluyendo:				
	- Cable óptico subterráneo antirroedores OSGZ1-64-16, según NI 33.26.71				
	- Tendido de cable de FO en subconducto o tubo mandrilado y supervisión. Será de aplicación la instalación de cables ópticos subterráneos de acuerdo a la MT 2.33.14.				
	- Cajas de empalme de FO tipo FOSC-B, modelo P/FI OPT E/OV-FO/OS-48-E				
	- Confección de empalme hasta 90 de FO en línea aérea, pórtico, repartidor o subterráneo				
		1	1,00		
			1,00	17.852,20	17.852,20
	TOTAL CAPÍTULO 5. INSTALACIÓN DE FIBRA ÓPTICA				17.852,20

Documento visado con número: CC00014/24 y CSV nº V-B9G7NSEI0TKH4C6U verificable en <http://revisado.cogitacaceres.org/validar/ValidacionCSV.aspx>



CÓDIGO	DESCRIPCIÓN	UDS	PARCIALES	TOTAL	CANTIDAD	PRECIO	IMPORTE
--------	-------------	-----	-----------	-------	----------	--------	---------



CAPÍTULO 6 PUESTA EN SERVICIO DE LAS INSTALACIONES

TRAZ0TETU0690 ud TET - APERTURA/CIERRE PUENTES SIN CARGA. INCLUYE MATERIAL

Comprende todas las tareas necesarias para realizar uno de los siguientes trabajos en tensión en LAMT/LAAT: • Apertura de puentes sin carga (por circuito). • Cierre de puentes sin carga (por circuito). Incluye la colocación y retirada de protecciones y/o by-pass en caso necesario, así como la colocación y retirada de PAT de la instalación cuando sea preciso. Incluye así mismo la colocación y/o retirada (mano de obra) de aislador/es puente si fuera necesario en un apoyo con derivación. En caso de que la apertura se realice en apoyo sin terminales para su apertura, su posterior cierre incluirá la disposición y colocación de terminales, independientemente de la sección/naturaleza del cable y la tensión (TP-TRP/DCP)

2	2,00		
2,00	331,50		663,00

COMZ0SERU0720 ud ESTUDIO PREVENTIVO PREVIO, CON VISITA START

Ante un trabajo programado a ejecutar por la Contrata y una vez confirmado por parte del personal de Iberdrola la solicitud de DESCARGO autorizada, el contratista adjudicatario de la obra, con trabajadores cualificados y bajo la supervisión y coordinación de un Agente Zona Trabajo (AZT), realizará las siguientes acciones: 1. Visita previa a instalación (tantas como sean necesarias) para estudiar viabilidad de trabajo: •Inspeccionar estado instalación •Delimitación ZONA DE TRABAJO •Realización de esquema •Análisis dificultades de ejecución y proximidad a tensión 2. En el inicio del descargo, realización de maniobras necesarias, para dejar la instalación (línea de MT/AT ó Centro de Transformación) sin tensión, con apertura con corte visible o efectivo de todas las fuentes de tensión. 3. Verificación ausencia de tensión y puesta a tierra de la instalación, es decir, conjunto de acciones coordinadas a seguir para dejar la instalación en condiciones de seguridad para poder establecer la Zona Protegida o la Zona de Trabajo para trabajar en ella, o en su proximidad, SIN TENSIÓN, incluyendo aportación de herramientas adecuadas (juego de tierras, pértigas...), según Real Decreto 614/2001 y aplicando los criterios particulares de IBD recogidos en el MO.07.P2.03 "Seguridad e higiene Procedimiento de Descargos para la ejecución de trabajos sin tensión en instalaciones de alta tensión", asumiendo las funciones propias del AZT. 4. Una vez terminado el trabajo y dejado la zona de trabajo libre de herramientas y equipos utilizados, deberán comunicar al Centro de Control (CROI) de Iberdrola el estado de la instalación, dando por terminado los trabajos. 5. Maniobras reposición de la instalación en coordinación con el Centro de Control, y asumiendo las funciones de AZT. Todas estas acciones serán dirigidas y coordinadas por un trabajador de la contrata con formación adecuada para desempeñar las funciones de AZT, tal, como se define en el MO.07.P2.03, que habrá sido nombrado por la empresa contratista, reservándose Iberdrola el derecho a verificar su cualificación. Para cada trabajo se asignará un AZT, que será el interlocutor con el CROI para la ejecución de las maniobras y preparación de la zona de trabajo y posterior reposición del suministro

1	1,00		
1,00	90,00		90,00

TRAZ0TETU0710 ud TET.- DESPLAZAMIEN. CONDUCTORES POR VANO

Esta unidad es de aplicación en caso de sustituir o intercalar un apoyo, y comprende todas las tareas necesarias para desplazar y proteger los conductores y retornar los mismos (incluyendo el retensado y engrapado), para sustituir o intercalar apoyo de alineación o de amarre y cruceta, añadiendo en caso necesario la colocación de aisladores soportapuentes precisos. Así mismo, en caso necesario incluye también la confección y material de puentes postizos (amarre). Incluye la colocación de protecciones en caso necesario. Nota.- Esta unidad es adicional a la unidad compatible correspondiente de trabajos SIN TENSIÓN de colocación de un apoyo

1	1,00		
1,00	1.267,50		1.267,50

TOTAL CAPÍTULO 6 PUESTA EN SERVICIO DE LAS INSTALACIONES..... 2.020,50

Documento visado con número: CC00014/24 y CSV nº V-B9G7NSEI0TKH4C6U verificable en <http://evisado.cogitcaceres.org/validar/ValidacionCSV.aspx>





CÓDIGO	DESCRIPCIÓN	UDS	PARCIALES	TOTAL	CANTIDAD	PRECIO	IMPORTE
CAPÍTULO 7 SEÑALIZACIÓN PROVISIONAL DE LAS OBRAS							
S02S010	ud SEÑAL TRIANGULAR I/SOPORTE	1	3,000		3,000		
					3,00	17,04	51,12
S02S030	ud SEÑAL CIRCULAR I/SOPORTE	1	3,00		3,00		
	Señal de seguridad circular de D=60 cm., normalizada, con soporte metálico de acero galvanizado de 80x40x2 mm. y 2 m. de altura, amortizable en cinco usos, i/p.p. de apertura de pozo, hormigonado H-10/B/40, colocación y desmontaje. s/ R.D. 485/97.				3,00	26,00	78,00
S02S040	ud SEÑAL STOP I/SOPORTE	1	1,00		1,00		
	Señal de stop, tipo octogonal de D=60 cm., normalizada, con soporte de acero galvanizado de 80x40x2 mm. y 2 m. de altura, amortizable en cinco usos, i/p.p. de apertura de pozo, hormigonado H-10/B/40, colocación y desmontaje. s/ R.D. 485/97.				1,00	26,00	26,00
S02S080	ud PLACA SEÑALIZACIÓN RIESGO	1	4,00		4,00		
	Placa señalización-información en PVC serigrafiado de 50x30 cm., fijada mecánicamente, amortizable en 3 usos, incluso colocación y desmontaje. s/ R.D. 485/97.				4,00	4,00	16,00
S02B010	m. CINTA BALIZAMIENTO BICOLOR 8 cm.	1	55,00		55,00		
					55,00	0,68	37,40
S02B040	ud CONO BALIZAMIENTO REFLECT. D=50	1	7,00		7,00		
	Cono de balizamiento reflectante irrompible de 50 cm. de diámetro, (amortizable en cinco usos). s/ R.D. 485/97.				7,00	3,51	24,57
S02B050	ud BALIZA LUMINOSA INTERMITENTE	1	4,00		4,00		
	Foco de balizamiento intermitente, (amortizable en cinco usos). s/ R.D. 485/97.				4,00	6,82	27,28
S03CB180	ud VALLA CONTENCIÓN DE PEATONES	1	3,00		3,00		
	Valla de contención de peatones, metálica, prolongable de 2,50 m. de largo y 1 m. de altura, color Naranja, amortizable en 5 usos, incluso colocación y desmontaje. s/ R.D. 486/97.				3,00	14,08	42,24
S03CB200	ud VALLA DE OBRA REFLECTANTE	1	4,00		4,00		
					4,00	24,85	99,40
S03CR050	m. MALLA POLIETILENO DE SEGURIDAD	1	55,00		55,00		
	Malla de polietileno alta densidad con tratamiento antiultravioleta, color naranja de 1 m. de altura, tipo stopper, i/colocación y desmontaje, amortizable en tres usos. s/ R.D. 486/97.				55,00	1,56	85,80
TOTAL CAPÍTULO 7 SEÑALIZACIÓN PROVISIONAL DE LAS OBRAS							487,81

Documento visado con número: CC00014/24 y CSV nº V-B9G7NSEI0TKH4C6U verificable en <http://revisado.cogitacaceres.org/validar/ValidacionCSV.aspx>





CÓDIGO	DESCRIPCIÓN	UDS	PARCIALES	TOTAL	CANTIDAD	PRECIO	IMPORTI
CAPÍTULO 8 GESTIÓN DE RESIDUOS							
RCD_1	m3RCDs Nivel I - CATEGORÍA IV según RD 20/2011						
	Según Anejo Gestión RCD's	1	303,30		303,30	7,00	2.123,10
RCD_2	m3RCDs Naturaleza Pétreo - CATEGORÍA III según RD 20/2011						
	Gestión de RCD's Naturaleza Pétreo (Arena, grava, hormigón, ladrillos, azulejos, piedra,...) - Categoría III según RD 20/2011.						
	Incluye carga, transporte y tratamiento por parte de gestor autorizado.						
	Según Anejo Gestión RCD's	1	172,00		172,00	15,00	2.580,00
RCD_3	m3RCDs Naturaleza No Pétreo - CATEGORÍA II según RD 20/2011						
	Gestión de RCD's Naturaleza No Pétreo (Asfalto, madera, metales, papel, plásticos, vidrios,...) - Categoría II según RD 20/2011. Incluye carga, transporte y tratamiento por parte de gestor autorizado						
	Según Anejo Gestión RCD's	1	2,45		2,45	30,00	73,50
RCD_4	m3RCDs Potencialmente peligrosos - CATEGORÍA I según RD 20/2011						
	Gestión de RCD's Potencialmente peligrosos y Otros - Categoría I según RD 20/2011.						
	Incluye carga, transporte y tratamiento por parte de gestor autorizado						
	Según Anejo Gestión RCD's	1	0,12		0,12	1.000,00	120,00
RCD_5	Ud Costes de Gestión, Tramitación documental y Alquileres						
		1			1,00	424,00	424,00
TOTAL CAPÍTULO 8 GESTIÓN DE RESIDUOS.....							5.320,60

Documento visado con número: CC00014/24 y CSV nº V-B9G7NSEI0TKH4C6U verificable en <http://evisado.cogitcaceres.org/validar/ValidacionCSV.aspx>





CÓDIGO	DESCRIPCIÓN	UDS PARCIALES	TOTAL	CANTIDAD	PRECIO	IMPORTE
CAPÍTULO 9 SEGURIDAD Y SALUD						
SUBCAPÍTULO 9.1 PROTECCIONES PERSONALES						
S03IA010	ud CASCO DE SEGURIDAD Casco de seguridad con arnés de adaptación, homologado. Certificado CE. s/ R.D. 773/97.	4		4,00		
				4,00	2,41	9,64
S03IA030	ud CASCO SEGURIDAD DIELECTRICO Casco de seguridad dieléctrico con pantalla para protección de descargas eléctricas, (amortizable en 5 usos). Certificado CE. s/ R.D. 773/97.	2		2,00		
				2,00	1,92	3,84
S03IA070	ud GAFAS CONTRA IMPACTOS Gafas protectoras contra impactos, incoloras, homologadas, (amortizables en 3 usos). Certificado CE. s/ R.D. 773/97.	2		2,00		
				2,00	0,80	1,60
S03IA090	ud GAFAS ANTIPOLVO Gafas antipolvo antiempañables, panorámicas, (amortizables en 3 usos). Certificado CE. s/ R.D. M773/97.	2		2,00		
				2,00	0,50	1,00
S03IA100	ud SEMI MÁSCARA ANTIPOLVO 1 FILTRO Semi-mascarilla antipolvo un filtro, (amortizable en 3 usos). Certificado CE. s/ R.D. 773/97.	3		3,00		
				3,00	2,72	8,16
S03IA110	ud FILTRO RECAMBIO MASCARILLA Filtro recambio de mascarilla para polvo y humos, homologado. Certificado CE. s/ R.D. 773/97.	3		3,00		
				3,00	2,16	6,48
S03IA120	ud CASCOS PROTECTORES AUDITIVOS Protectores auditivos con arnés a la nuca, (amortizables en 3 usos). Certificado CE. s/ R.D. 773/97.	2		2,00		
				2,00	2,40	4,80
S03IA130	ud JUEGO TAPONES ANTIRUIDO SILIC. Juego de taponos antiruido de silicona ajustables. Certificado CE. s/ R.D. 773/97.	1		1,00		
				1,00	1,19	1,19
S03IC090	ud MONO DE TRABAJO Mono de trabajo de una pieza de poliéster-algodón. Amortizable en un uso. Certificado CE; s/ R.D. 773/97.	4		4,00		
				4,00	13,22	52,88
S03IC100	ud TRAJE IMPERMEABLE Traje impermeable de trabajo, 2 piezas de PVC. Amortizable en un uso. Certificado CE; s/ R.D. 773/97.	3		3,00		
				3,00	7,21	21,63
S03IC140	ud PETO REFLECTANTE DE SEGURIDAD Peto reflectante de seguridad personal en colores amarillo y rojo, (amortizable en 3 usos). Certificado CE; s/ R.D. 773/97.	4		4,00		
				4,00	2,80	11,20
S03IM040	ud PAR GUANTES DE USO GENERAL Par de guantes de uso general de lona y serraje. Certificado CE; s/ R.D. 773/97.	4		4,00		
				4,00	1,20	4,80
S03IM070	ud PAR GUANTES AISLANTE 5.000 V. Par de guantes aislantes para protección de contacto eléctrico en tensión hasta 5.000 V., (amortizables en 3 usos). Certificado CE; s/ R.D. 773/97.	1		1,00		
				1,00	11,13	11,13

Documento visado con número: CC00014/24 y CSV nº V-B9G7NSEI0TKH4C6U verificable en <http://evizado.cogitcaceres.org/validar/ValidacionCSV.aspx>

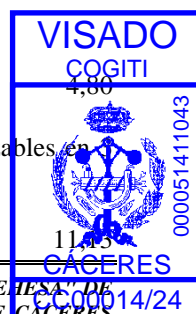



CÓDIGO	DESCRIPCIÓN	UDS	PARCIALES	TOTAL	CANTIDAD	PRECIO	IMPORTO
S03IP030	ud PAR DE BOTAS C/PUNTERA METAL. Par de botas de seguridad con puntera metálica para refuerzo y plantillas de acero flexibles, para riesgos de perforación, (amortizables en 3 usos). Certificado CE; s/ R.D. 773/97.	4			4,00		
					4,00	7,20	28,80
S03IP040	ud PAR DE BOTAS AISLANTES Par de botas aislantes para electricista hasta 5.000 V. de tensión, (amortizables en 3 usos). Certificado CE; s/ R.D. 773/97.	1			1,00		
					1,00	10,39	10,39
S03IP010	ud PAR DE BOTAS DE AGUA Par de botas altas de agua. Certificado CE; s/ R.D. 773/97.	2			2,00		
					2,00	7,21	14,42
TOTAL SUBCAPÍTULO 9.1 PROTECCIONES PERSONALES.....							191,96

SUBCAPÍTULO 9.2 PROTECCIONES COLECTIVAS

S03CA030	ud TAPA PROVISIONAL ARQUETA 63x63 Tapa provisional para arquetas de 63x63 cm., huecos de forjado o asimilables, formada mediante tabloncillos de madera de 20x5 cms. armados mediante clavazón, incluso colocación, (amortizable en dos usos).	3			3,00		
					3,00	17,38	52,14
S03CB120	m. BARAND.PROTECCIÓN LATERAL ZANJAS Barandilla protección lateral de zanjás, formada por tres tabloncillos de madera de pino de 20x5 cm. y estaquillas de madera de D=8 cm. hincadas en el terreno cada 1,00 m. (amortizable en 3 usos), incluso colocación y desmontaje. s/ R.D. 486/97.	2	3,00		6,00		
					6,00	7,11	42,66
S03CM120	m. PASARELA MADERA SOBRE ZANJAS Pasarela para paso sobre zanjás formada por tres tabloncillos de 20x7 cm. cosidos a clavazón y doble barandilla formada por pasamanos de madera de 20x5, rodapié y travesaño intermedio de 15x5 cm., sujetos con pies derechos de madera cada 1 m. incluso colocación y desmontaje (amortizable en 3 usos). s/ R.D. 486/97.	2	3,00		6,00		
					6,00	13,71	82,26
TOTAL SUBCAPÍTULO 9.2 PROTECCIONES COLECTIVAS.....							177,06



CÓDIGO	DESCRIPCIÓN	UDS PARCIALES TOTAL	CANTIDAD	PRECIO	IMPORTO
SUBCAPÍTULO 8.3 INST. PROVISIONALES DE OBRA					
S03CF010	ud EXTINTOR POLVO ABC 6 kg. PR.INC. Extintor de polvo químico ABC polivalente antibrasa de eficacia 34A/233B, de 6 kg. de agente extintor, con soporte, manómetro comprobable y boquilla con difusor. Medida la unidad instalada. s/ R.D. 486/97.	2	2,000		
			2,00	35,69	71,38
S01M110	ud BOTIQUÍN DE URGENCIA Botiquín de urgencia para obra con contenidos mínimos obligatorios, colocado.	2	2,00		
			2,00	97,94	195,88
TOTAL SUBCAPÍTULO 8.3 INST. PROVISIONALES DE OBRA					267,26
SUBCAPÍTULO 8.4 MANO DE OBRA DE SEGURIDAD					
S01W050	ud RECONOCIMIENTO MÉDICO BÁSICO I Reconocimiento médico básico I anual trabajador, compuesto por control visión, audiometría y analítica de sangre y orina con 6 parámetros.	4	4,00		
			4,00	79,17	316,68
S01W040	ud COSTO MENSUAL FORMACIÓN SEG.HIG. Costo mensual de formación de seguridad y salud en el trabajo, considerando una hora a la semana y realizada por un encargado.	4	4,00		
			4,00	49,77	199,08
S04W010	h. VIGILANTE DE SEGURIDAD Vigilante de seguridad, considerando una hora diaria de un oficial de 1ª. que acredite haber realizado con aprovechamiento algún curso de seguridad y salud en el trabajo.	30	30,00		
			30,00	11,84	355,20
TOTAL SUBCAPÍTULO 8.4 MANO DE OBRA DE SEGURIDAD					870,96
TOTAL CAPÍTULO 8 SEGURIDAD Y SALUD.....					1.507,24
TOTAL					123.180,05

Documento visado con número: CC00014/24 y CSV nº V-B9G7NSEI0TKH4C6U verificable en <http://evizado.cogitacaceres.org/validar/ValidacionCSV.aspx>





RESUMEN DE PRESUPUESTO

CAPITULO	RESUMEN	EUROS
1	NUEVO APOYO A INSTALAR	6.761,99
-1.1.	-APOYOS, CRUCETAS Y AISLADORES A INSTALAR	4.708,89
-1.2	-MEDIO AMBIENTE, DERIVACIONES Y SECCIONADORES	1.933,60
-1.3.	-ACCESOS Y VARIOS	119,50
2	LSMT PROYECTADA	86.940,65
-2.1	-OBRA CIVIL	63.990,27
-2.2	-OBRA ELÉCTRICA	17.817,67
-2.3	-PRUEBAS A CONDUCTORES	1.363,00
-2.4.	-ARQUETAS.....	3.769,71
3	ENTRONQUE AÉREO-SUBTERRÁNEO	1.685,68
4	DESMONTAJE de LAMT	603,38
5	INSTALACIÓN DE FIBRA ÓPTICA	17.852,20
6	PUESTA EN SERVICIO DE LAS INSTALACIONES.....	2.020,50
7	SEÑALIZACIÓN PROVISIONAL DE LAS OBRAS	487,81
8	GESTIÓN DE RESIDUOS.....	5.320,60
9	SEGURIDAD Y SALUD	1.507,24
-9.1	-PROTECCIONES PERSONALES	191,96
-9.2	-PROTECCIONES COLECTIVAS.....	177,06
-9.3	-INST. PROVISIONALES DE OBRA.....	267,26
-9.4	-MANO DE OBRA DE SEGURIDAD	870,96
TOTAL EJECUCIÓN MATERIAL		123.180,05

Documento visado con número: CC00014/24 y CSV nº V-B9G7NSEI0TKH4C6U verificable en <http://revisado.cogitcaceres.org/validar/ValidacionCSV.aspx>



CÓDIGO	DESCRIPCIÓN	UDS PARCIALES TOTAL	CANTIDAD	PRECIO	IMPORTO
--------	-------------	---------------------	----------	--------	---------



CONCLUSIÓN

El Presupuesto de Ejecución Material de las instalaciones proyectadas, asciende a un importe de CIENTO VEINTITRES MIL CIENTO OCHENTA EUROS CON CINCO CÉNTIMOS (123.180,05€), tal y como se describe en el presente capítulo de Mediciones y Presupuesto del Anexo

En Mérida, a OCTUBRE de 2023
El Ingeniero Técnico Industrial

Fdo.: Alonso Barroso Barrena.

Documento visado con número: CC00014/24 y CSV nº V-B9G7NSEI0TKH4C6U verificable en <http://revisado.cogitacaceres.org/validar/ValidacionCSV.aspx>

**COLEGIO OFICIAL DE PERITOS E INGENIEROS
TÉCNICOS INDUSTRIALES DE CÁCERES**

 AENOR Empresa Registrada UNE-EN ISO 9001 ER-12777/2005	Nº.Colegiado.: 890 BARROSO BARRENA, ALONSO VISADO Nº.: CC00014/24 DE FECHA: 10/01/2024 Autenticación: 000051411043
---	--

**VISADO
COGITI**

000051411043

CÁCERES

CC00014/24



PLANOS *DEL* *ANEXO*





ÍNDICE

- 01.01. Localización
- 01.02. Situación
- 02. Emplazamiento
- 03. Perfil Longitudinal
- 04. Apoyo perfiles metálicos. Cimentación
- 05. Puesta a tierra para apoyos
- 06. Detalle de Crucetas
- 07. Detalles de aisladores y seccionadores
- 08. Picas cilíndricas y grapas para puesta a tierra.
- 09. Detalles de Entronques aéreo-subterráneos
- 10. Detalles de Conductor HEPRZ1 para LSMT
- 11. Detalles de accesorios para cables subterráneos
- 12. Sección tipo canalizaciones subterráneas entubadas
- 13. Detalles para canalizaciones subterráneas.
- 14. Detalle de arquetas
- 15. Detalle de Cruzamientos
- 16. Servicios afectados
- 17. Esquema Unifilar
- 18. Detalle Cable Óptico Subterráneo

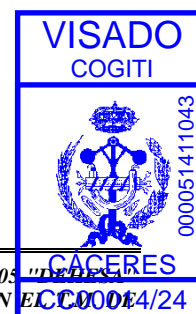

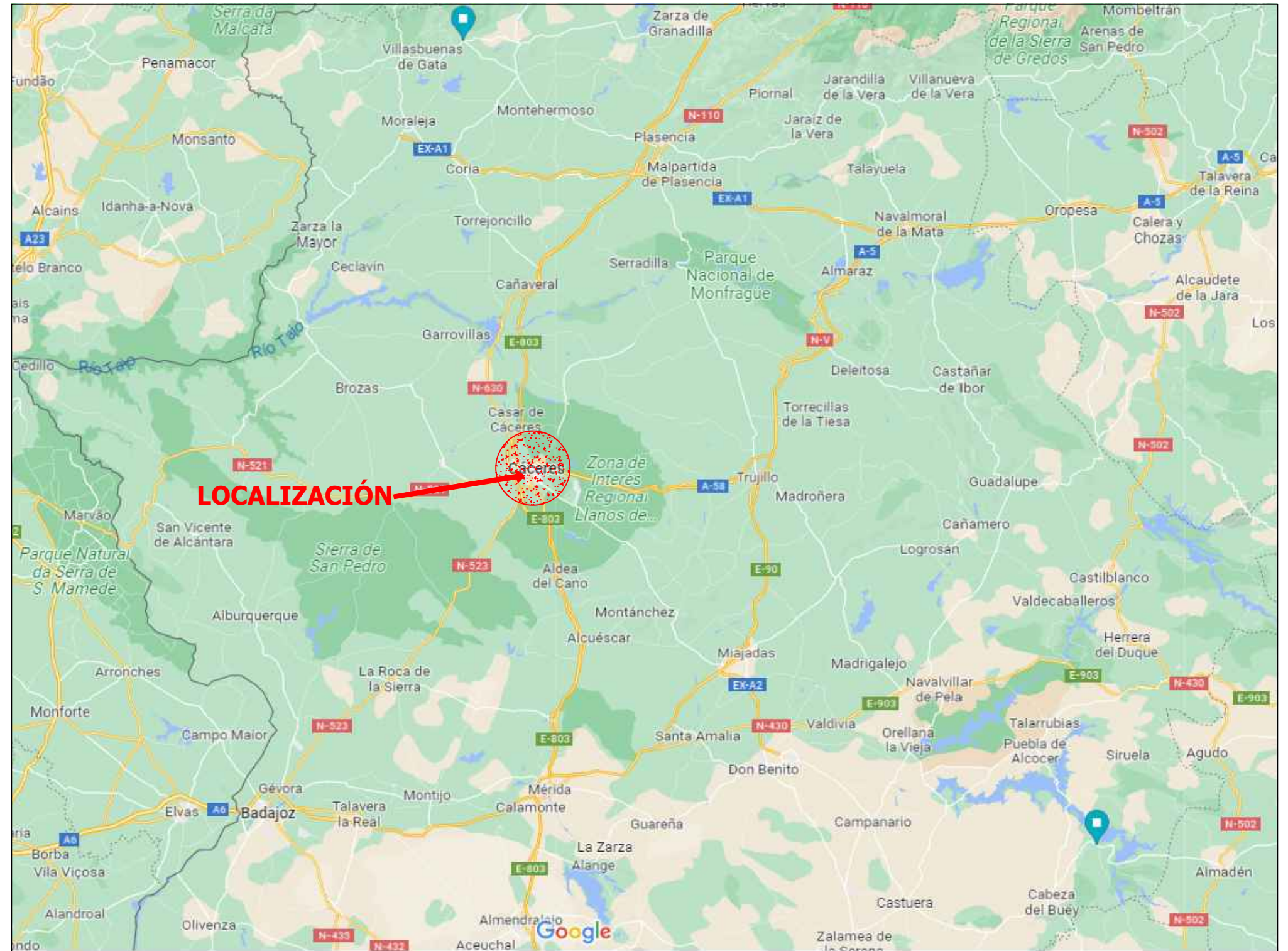

Documento visado con número: CC00014/24 y CSV nº V-B9G7NSEI0TKH4C6U verificable en <http://evisado.cogitacaceres.org/validar/ValidacionCSV.aspx>

PROMOTOR: 	ANEXO al PROYECTO PARA SOTERRAMIENTO DE UN TRAMO DE LA LAMT 4931-05-"DEHESA" DE LA STR 'STR CACERES 2', DE 13,2 KV, ENTRE LOS APOYOS 5000 Y 5003, EN EL T.M. DE CÁCERES (CÁCERES)	PROYECTADO: 	El Ingeniero Autor del Proyecto  Fdo.: Alonso Barroso Barrera	PLANO: LOCALIZACIÓN	FECHA: OCTUBRE de 2023	PLANO Nº: 01.01 CÁCERES ESCALA: S/E
--	---	--	--	-------------------------------	---------------------------	--





SITUACIÓN

PROMOTOR: 	ANEXO al PROYECTO PARA SOTERRAMIENTO DE UN TRAMO DE LA LAMT 4931-05-"DEHESA" DE LA STR 'STR CACERES 2', DE 13,2 KV, ENTRE LOS APOYOS 5000 Y 5003, EN EL T.M. DE CÁCERES (CÁCERES)	PROYECTADO: 	El Ingeniero Autor del Proyecto  Fdo.: Alonso Barroso Barrera	PLANO: SITUACIÓN	FECHA: OCTUBRE de 2023	PLANO Nº: 01.02 ESCALA: S/E 
--	---	--	--	----------------------------	---------------------------	--

Documento visado con número: CC0001424 y CSV nº V-B9G7NSE10TKH4C8U verificable en <http://servicio.regificaceres.org/validar/ValidacionCSV.aspx>



LEYENDA	
	LSMT PROYECTADA ANEXO
	LSMT EXISTENTE
	LAMT EXISTENTE
	LAMT A DESMONTAR
	LBT EXISTENTES
	LSMT PROYECTO ORIGINAL
	CT EXISTENTE
	ARQUETAS MTT PROYECTADAS
	APOYO PROYECTADO
	APOYOS EXISTENTE
	APOYOS A DESMONTAR

Apoyo	Tipo	Función	Crucetas	Cimentación
A1	C-4500/14	Fin de Línea (Entronque A/S)	RC3-20T	1,10 x 2,82 m

Ap.	Coord. X	Coord. Y
A1	724556,437	4370435,4



Canalizaciones proyectadas				
TRAMO	LONGITUD (m)	Nº TUBOS	TIPO DE PAVIMENTO	CALLES
1	29 m	2T+MTT	Calzada Tierra	Terreno Municipal
2	50 m	2T+MTT	Calzada Tierra	Terreno Municipal
3	23 m	2T+MTT	Calzada Tierra	Calle Rio Rodano
4	148 m	2T+MTT	Calzada Aglomerado Asfáltico	Calle Rio Rodano

Documento visado con número: CG00014/24 y CS07 mº V-B9G7NSEI0TKH4C6U verificable en http://levisado.cogificaceres.org/validar/ValidacionCSV.aspx

PROMOTOR: 	ANEXO al PROYECTO PARA SOTERRAMIENTO DE UN TRAMO DE LA LAMT 4931-05-"DEHESA" DE LA STR 'STR CACERES 2', DE 13,2 KV, ENTRE LOS APOYOS 5000 Y 5003, EN EL T.M. DE CÁCERES (CÁCERES)	PROYECTADO: 	El Ingeniero Autor del Proyecto 	PLANO: EMPLAZAMIENTO ANEXO (I)	FECHA: OCTUBRE de 2023	PLANO Nº: 02.02 ESCALA: 1:500	VISADO COGITI
							Fdo.: Alonso Barroso Barrera

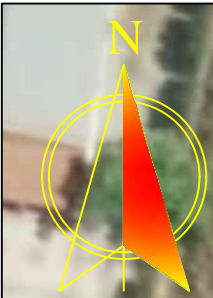

LEYENDA	
	LSMT PROYECTADA ANEXO
	LSMT EXISTENTE
	LAMT EXISTENTE
	LAMT A DESMONTAR
	LBT EXISTENTES
	LSMT PROYECTO ORIGINAL
	CT EXISTENTE
	ARQUETAS MTT PROYECTADAS
	APOYO PROYECTADO
	APOYOS EXISTENTE
	APOYOS A DESMONTAR



Canalizaciones proyectadas				
TRAMO	LONGITUD (m)	Nº TUBOS	TIPO DE PAVIMENTO	CALLES
4	148 m	2T+MTT	Calzada Aglomerado Asfáltico	Calle Rio Rodano
5	7 m	2T+MTT	Acerado de Baldosas	Calle Rio Rodano
6	19 m	2T+MTT	Calzada Aglomerado Asfáltico	Calle Rio Rodano
7	22 m	2T+MTT	Acerado de Baldosas	Calle Rio Rodano
8	14 m	2T+MTT	Calzada Aglomerado Asfáltico	Calle Rio Rodano
9	42 m	2T+MTT	Acerado de Baldosas	Calle Rio Rodano
10	45 m	2T+MTT	Acerado de Baldosas	Calle Luis Bravo Hernandez
11	76 m	2T+MTT	Calzada Tierra	Calle Paloma

PROMOTOR:

ANEXO al PROYECTO PARA SOTERRAMIENTO DE UN TRAMO DE LA LAMT 4931-05- "DEHESA" DE LA STR 'STR CACERES 2', DE 13,2 KV, ENTRE LOS APOYOS 5000 Y 5003, EN EL T.M. DE CÁCERES (CÁCERES)

PROYECTADO:

El Ingeniero Autor del Proyecto

 Fdo.: Alonso Barroso Barrera

PLANO: **EMPLAZAMIENTO ANEXO (2)**

FECHA: OCTUBRE de 2023

PLANO Nº: 02.03
 ESCALA: 1:500
 CACERES
 REGISTRO: CC00014/24
 ISO A:3



Documento visado con número: CC00014/24 y CSV nº V-B9C7NSEI0TKH4G6U y URL: https://levisado.cogificaceres.org/validar/ValidacionCSV.aspx

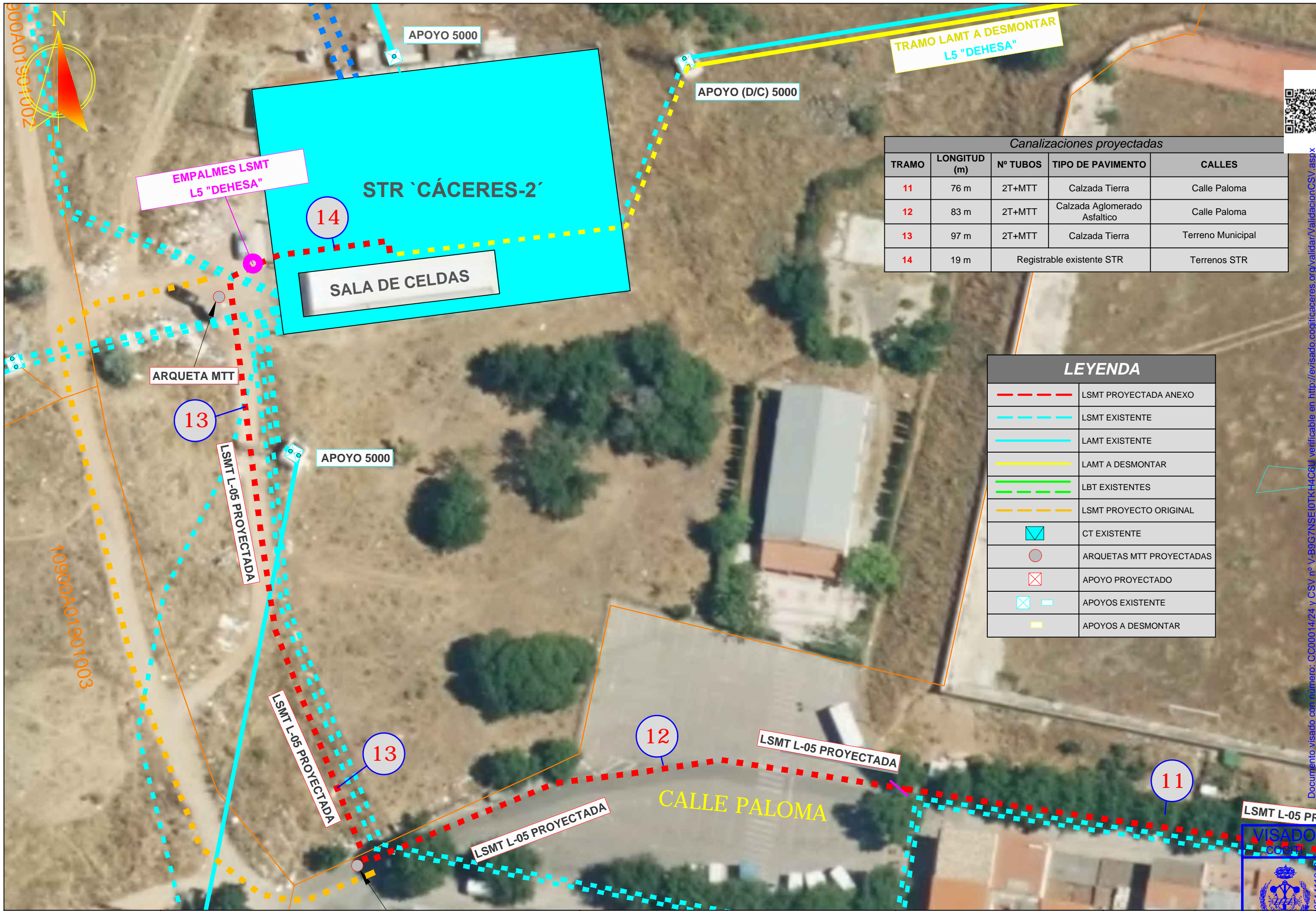

Canalizaciones proyectadas				
TRAMO	LONGITUD (m)	Nº TUBOS	TIPO DE PAVIMENTO	CALLES
11	76 m	2T+MTT	Calzada Tierra	Calle Paloma
12	83 m	2T+MTT	Calzada Aglomerado Asfáltico	Calle Paloma
13	97 m	2T+MTT	Calzada Tierra	Terreno Municipal
14	19 m	Registrable existente STR		Terrenos STR

LEYENDA	
	LSMT PROYECTADA ANEXO
	LSMT EXISTENTE
	LAMT EXISTENTE
	LAMT A DESMONTAR
	LBT EXISTENTES
	LSMT PROYECTO ORIGINAL
	CT EXISTENTE
	ARQUETAS MTT PROYECTADAS
	APOYO PROYECTADO
	APOYOS EXISTENTE
	APOYOS A DESMONTAR

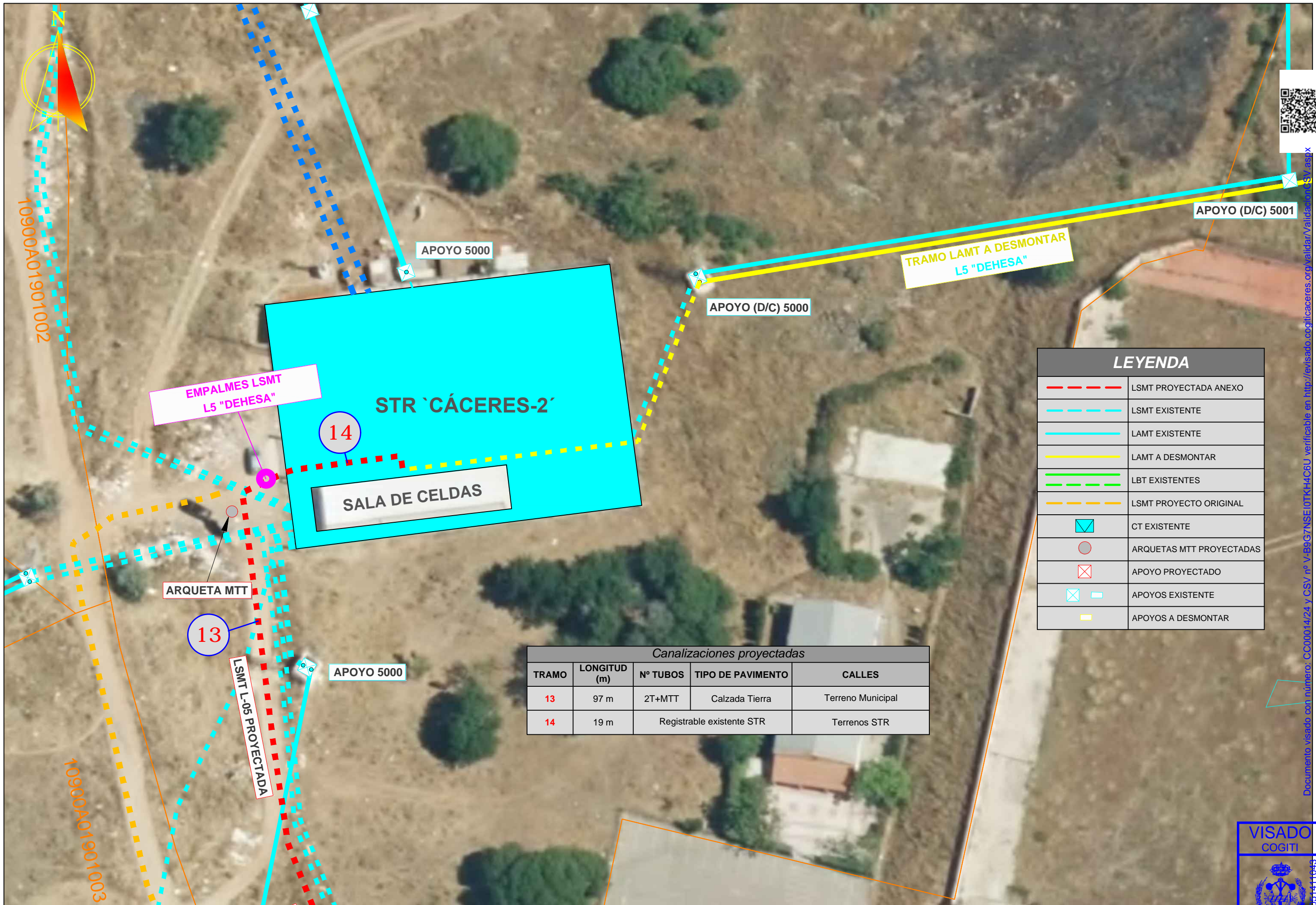

LEYENDA	
	LSMT PROYECTADA ANEXO
	LSMT EXISTENTE
	LAMT EXISTENTE
	LAMT A DESMONTAR
	LBT EXISTENTES
	LSMT PROYECTO ORIGINAL
	CT EXISTENTE
	ARQUETAS MTT PROYECTADAS
	APOYO PROYECTADO
	APOYOS EXISTENTE
	APOYOS A DESMONTAR

Canalizaciones proyectadas				
TRAMO	LONGITUD (m)	Nº TUBOS	TIPO DE PAVIMENTO	CALLES
13	97 m	2T+MTT	Calzada Tierra	Terreno Municipal
14	19 m		Registrable existente STR	Terrenos STR



Documento visado con número: CC00014/24 y CSV nº V-B9G7NSEI0TKH4C6U verificable en <http://levisado.cogificaceres.org/validar/ValidacionCSV.aspx>

PROMOTOR: 	ANEXO al PROYECTO PARA SOTERRAMIENTO DE UN TRAMO DE LA LAMT 4931-05-"DEHESA" DE LA STR 'STR CACERES 2', DE 13,2 KV, ENTRE LOS APOYOS 5000 Y 5003, EN EL T.M. DE CÁCERES (CÁCERES)	PROYECTADO: 	El Ingeniero Autor del Proyecto Fdo.: Alonso Barroso Bárrera	PLANO: EMPLAZAMIENTO ANEXO (4)	FECHA: OCTUBRE de 2023	PLANO Nº: 02.05 ESCALA: 1:500	

LEYENDA	
	LSMT PROYECTADA ANEXO
	LSMT EXISTENTE
	LAMT EXISTENTE
	LAMT A DESMONTAR
	LBT EXISTENTES
	LSMT PROYECTO ORIGINAL
	CT EXISTENTE
	ARQUETAS MTT PROYECTADAS
	APOYO PROYECTADO
	APOYOS EXISTENTE
	APOYOS A DESMONTAR

Apoyo	Tipo	Función	Crucetas	Cimentación
A1	C-4500/14	Fin de Línea (Entronque A/S)	RC3-20T	1,10 x 2,82 m

Ap.	Coord. X	Coord. Y
A1	724556,437	4370435,4

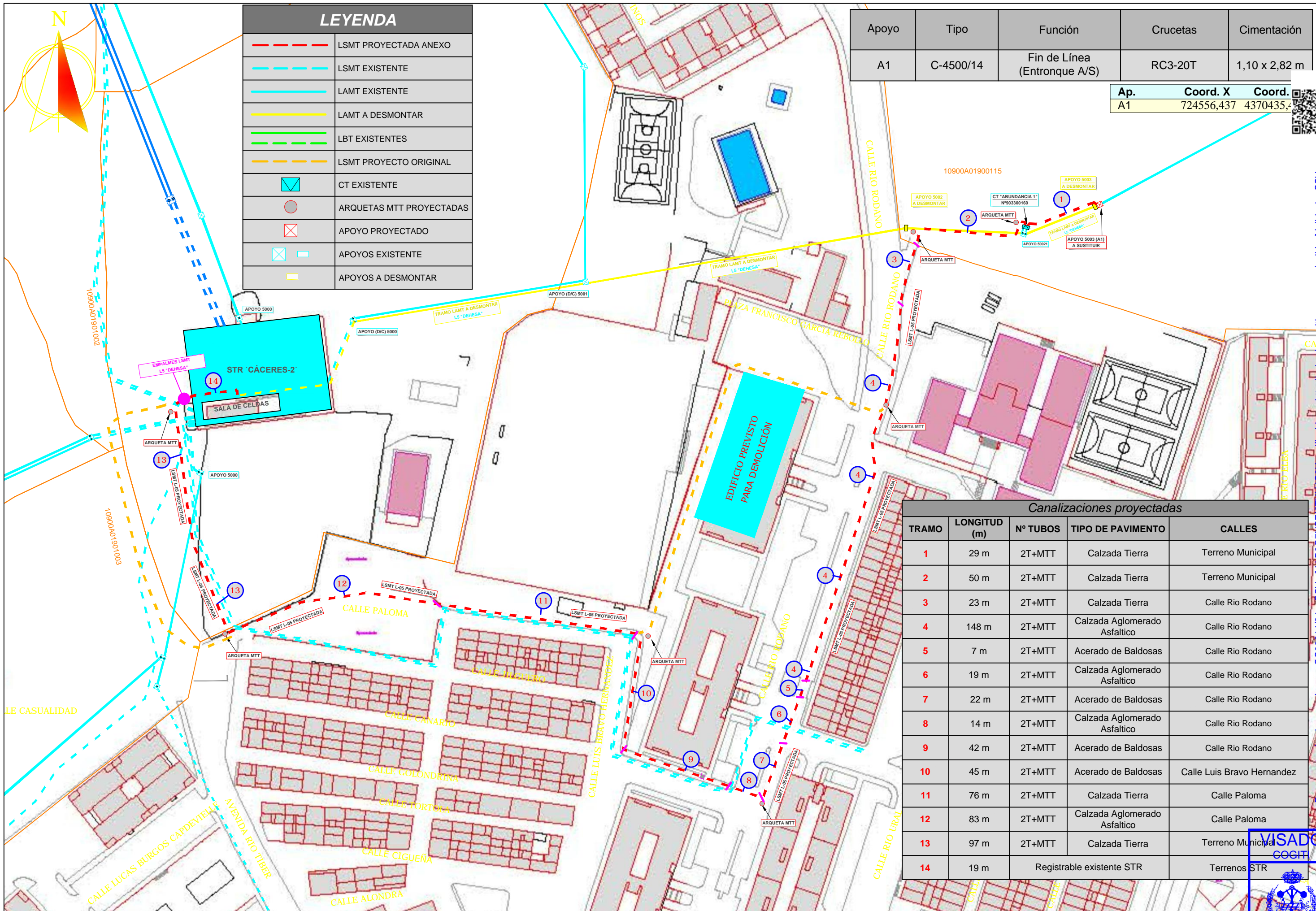

Canalizaciones proyectadas				
TRAMO	LONGITUD (m)	Nº TUBOS	TIPO DE PAVIMENTO	CALLES
1	29 m	2T+MTT	Calzada Tierra	Terreno Municipal
2	50 m	2T+MTT	Calzada Tierra	Terreno Municipal
3	23 m	2T+MTT	Calzada Tierra	Calle Rio Rodano
4	148 m	2T+MTT	Calzada Aglomerado Asfáltico	Calle Rio Rodano
5	7 m	2T+MTT	Acerado de Baldosas	Calle Rio Rodano
6	19 m	2T+MTT	Calzada Aglomerado Asfáltico	Calle Rio Rodano
7	22 m	2T+MTT	Acerado de Baldosas	Calle Rio Rodano
8	14 m	2T+MTT	Calzada Aglomerado Asfáltico	Calle Rio Rodano
9	42 m	2T+MTT	Acerado de Baldosas	Calle Rio Rodano
10	45 m	2T+MTT	Acerado de Baldosas	Calle Luis Bravo Hernandez
11	76 m	2T+MTT	Calzada Tierra	Calle Paloma
12	83 m	2T+MTT	Calzada Aglomerado Asfáltico	Calle Paloma
13	97 m	2T+MTT	Calzada Tierra	Terreno Municipal
14	19 m		Registrable existente STR	Terrenos STR

Documento visado con número: CC00014/24 y CSV nº YB0G7NSE10TKH4C6U verificable en http://revisado.cogificaceres.org/validar/ValidacionCSV.aspx

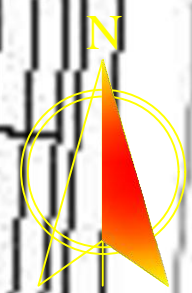

LEYENDA	
	LSMT PROYECTADA ANEXO
	LSMT EXISTENTE
	LAMT EXISTENTE
	LAMT A DESMONTAR
	LBT EXISTENTES
	LSMT PROYECTO ORIGINAL
	CT EXISTENTE
	ARQUETAS MTT PROYECTADAS
	APOYO PROYECTADO
	APOYOS EXISTENTE
	APOYOS A DESMONTAR

Apoyo	Tipo	Función	Crucetas	Cimentación
A1	C-4500/14	Fin de Línea (Entronque A/S)	RC3-20T	1,10 x 2,82 m

Ap.	Coord. X	Coord. Y
A1	724556,437	4370435,4



10900A01900115

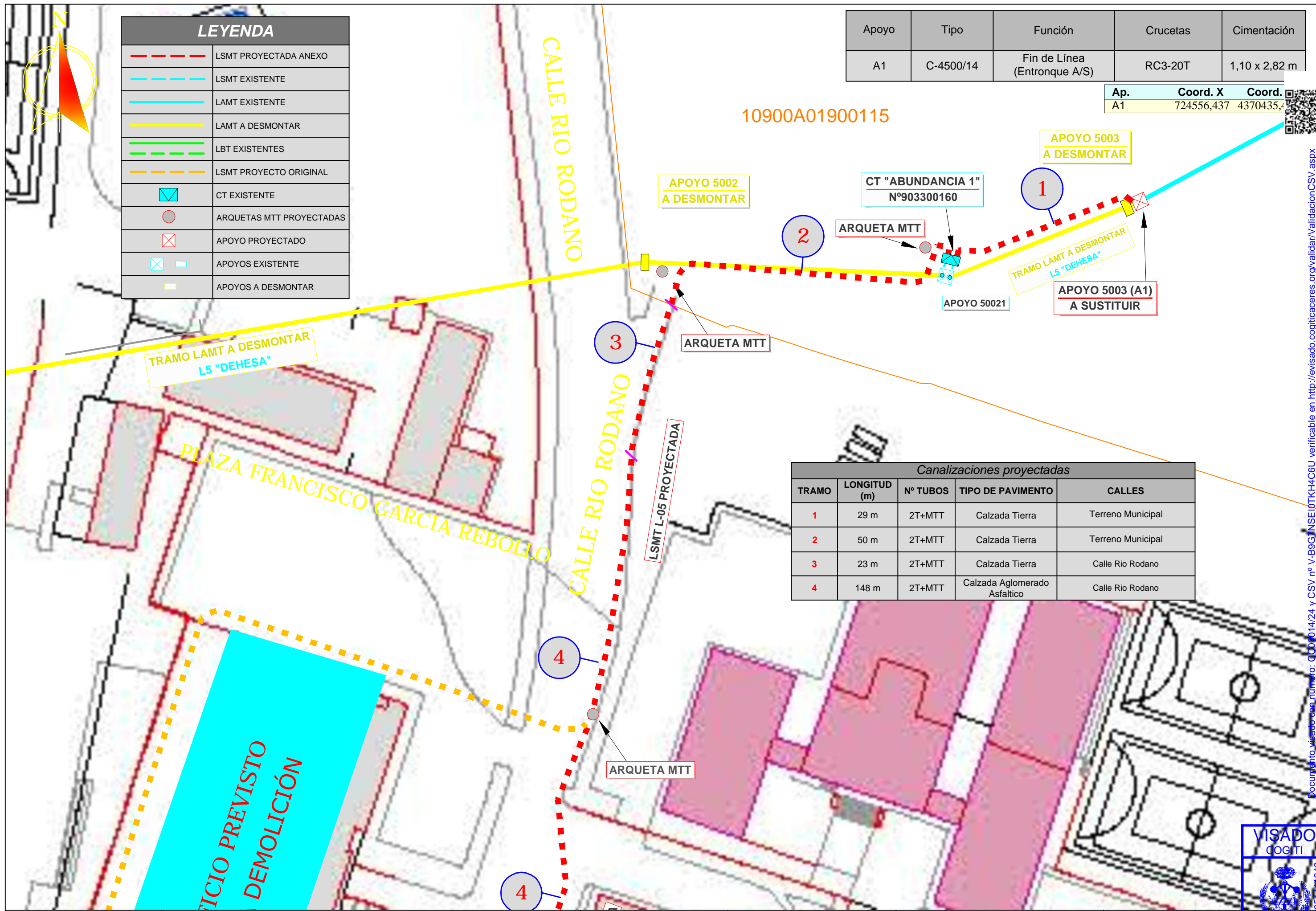

Canalizaciones proyectadas				
TRAMO	LONGITUD (m)	Nº TUBOS	TIPO DE PAVIMENTO	CALLES
1	29 m	2T+MTT	Calzada Tierra	Terreno Municipal
2	50 m	2T+MTT	Calzada Tierra	Terreno Municipal
3	23 m	2T+MTT	Calzada Tierra	Calle Rio Rodano
4	148 m	2T+MTT	Calzada Aglomerado Asfáltico	Calle Rio Rodano

Documento visado con número: C000014/24 y CSV nº V-B0G-INSEI0TKH4C6U verificable en http://evizado.cogitacaceres.org/validar/ValidacionCSV.aspx



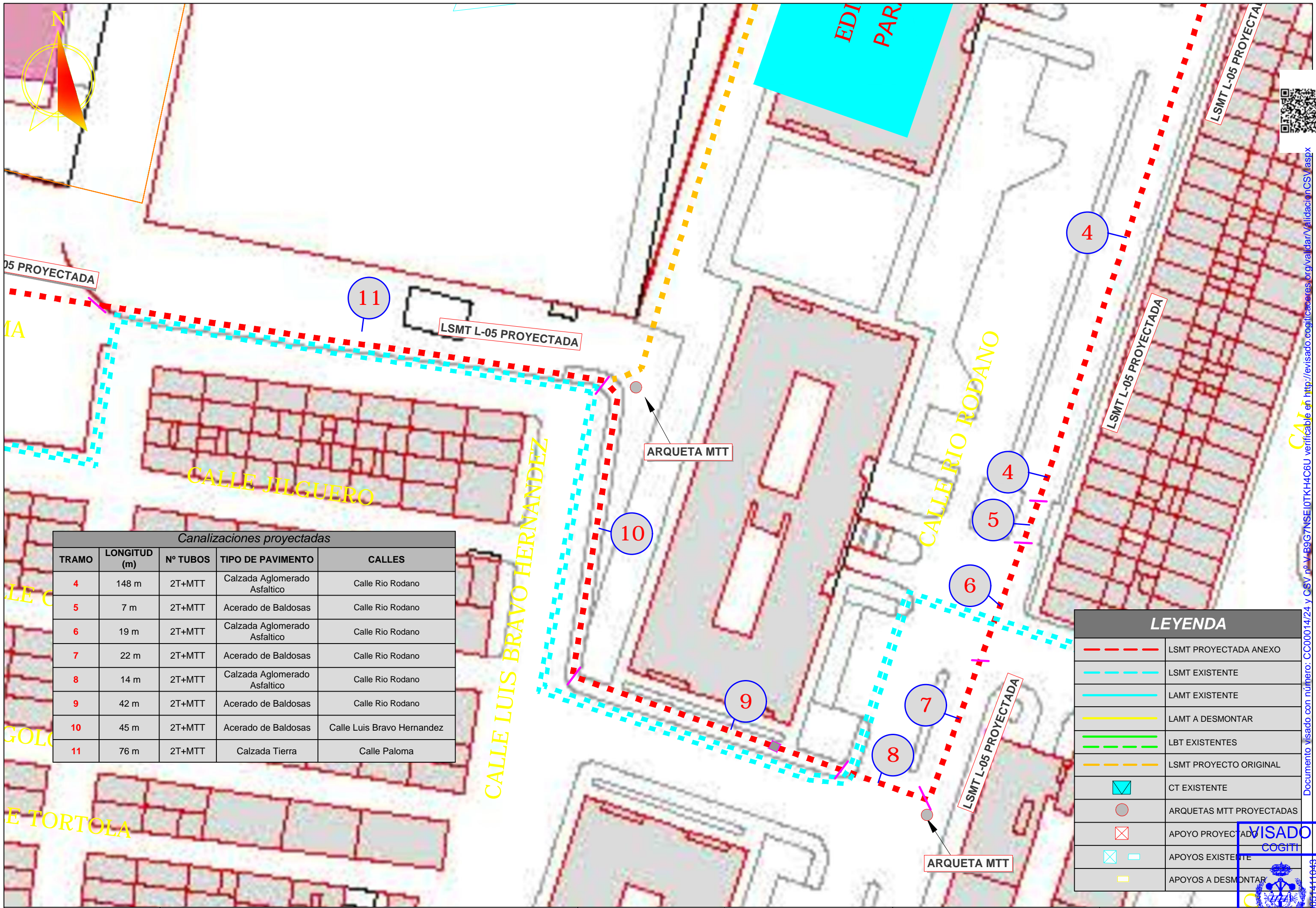

Canalizaciones proyectadas

TRAMO	LONGITUD (m)	Nº TUBOS	TIPO DE PAVIMENTO	CALLES
4	148 m	2T+MTT	Calzada Aglomerado Asfáltico	Calle Rio Rodano
5	7 m	2T+MTT	Acerado de Baldosas	Calle Rio Rodano
6	19 m	2T+MTT	Calzada Aglomerado Asfáltico	Calle Rio Rodano
7	22 m	2T+MTT	Acerado de Baldosas	Calle Rio Rodano
8	14 m	2T+MTT	Calzada Aglomerado Asfáltico	Calle Rio Rodano
9	42 m	2T+MTT	Acerado de Baldosas	Calle Rio Rodano
10	45 m	2T+MTT	Acerado de Baldosas	Calle Luis Bravo Hernandez
11	76 m	2T+MTT	Calzada Tierra	Calle Paloma

LEYENDA

	LSMT PROYECTADA ANEXO
	LSMT EXISTENTE
	LAMT EXISTENTE
	LAMT A DESMONTAR
	LBT EXISTENTES
	LSMT PROYECTO ORIGINAL
	CT EXISTENTE
	ARQUETAS MTT PROYECTADAS
	APOYO PROYECTADO
	APOYOS EXISTENTE
	APOYOS A DESMONTAR

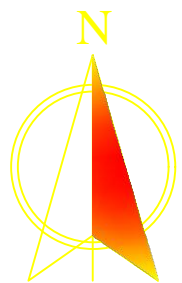

APOYO (D/C) 5000



EMPALMES LSMT
L5 "DEHESA"

STR 'CÁCERES-2'

14

SALA DE CELDAS

ARQUETA MTT

13

LSMT L-05 PROYECTADA

APOYO 5000

10900A01901003

LSMT L-05 PROYECTADA

13

ARQUETA MTT

LSMT L-05 PROYECTADA

12

LSMT L-05 PROYECTADA

CALLE PALOMA

LEYENDA	
	LSMT PROYECTADA ANEXO
	LSMT EXISTENTE
	LAMT EXISTENTE
	LAMT A DESMONTAR
	LBT EXISTENTES
	LSMT PROYECTO ORIGINAL
	CT EXISTENTE
	ARQUETAS MTT PROYECTADAS
	APOYO PROYECTADO
	APOYOS EXISTENTE
	APOYOS A DESMONTAR

Canalizaciones proyectadas				
TRAMO	LONGITUD (m)	Nº TUBOS	TIPO DE PAVIMENTO	CALLES
12	83 m	2T+MTT	Calzada Aglomerado Asfáltico	Calle Paloma
13	97 m	2T+MTT	Calzada Tierra	Terreno Municipal
14	19 m	Registrable existente STR		Terrenos STR



ANEXO al PROYECTO PARA SOTERRAMIENTO DE UN TRAMO DE LA LAMT 4931-05-"DEHESA" DE LA STR 'STR CACERES 2', DE 13,2 KV, ENTRE LOS APOYOS 5000 Y 5003, EN EL T.M. DE CÁCERES (CÁCERES)



El Ingeniero Autor del Proyecto
Fdo.: Alonso Barroso Barrera

PLANO: EMPLAZAMIENTO ANEXO PGM (3)

FECHA: OCTUBRE de 2023

PLANO Nº: 02.09
ESCALA: 1:500
CÁCERES
CC00014/24
ISO A3



Documento visado con número: CC00014/24 y CSV nº V-B9G7NSEI0TKH4C6U verificable en http://evizado.cogitacaceres.org/validar/ValidacionCSV.aspx



Documento visado con número: CC00014/24 y CSV nº V-B9G7NSEI0TKH4C6U verificable en <http://evisado.cogitacaceres.org/validar/ValidacionCSV.aspx>

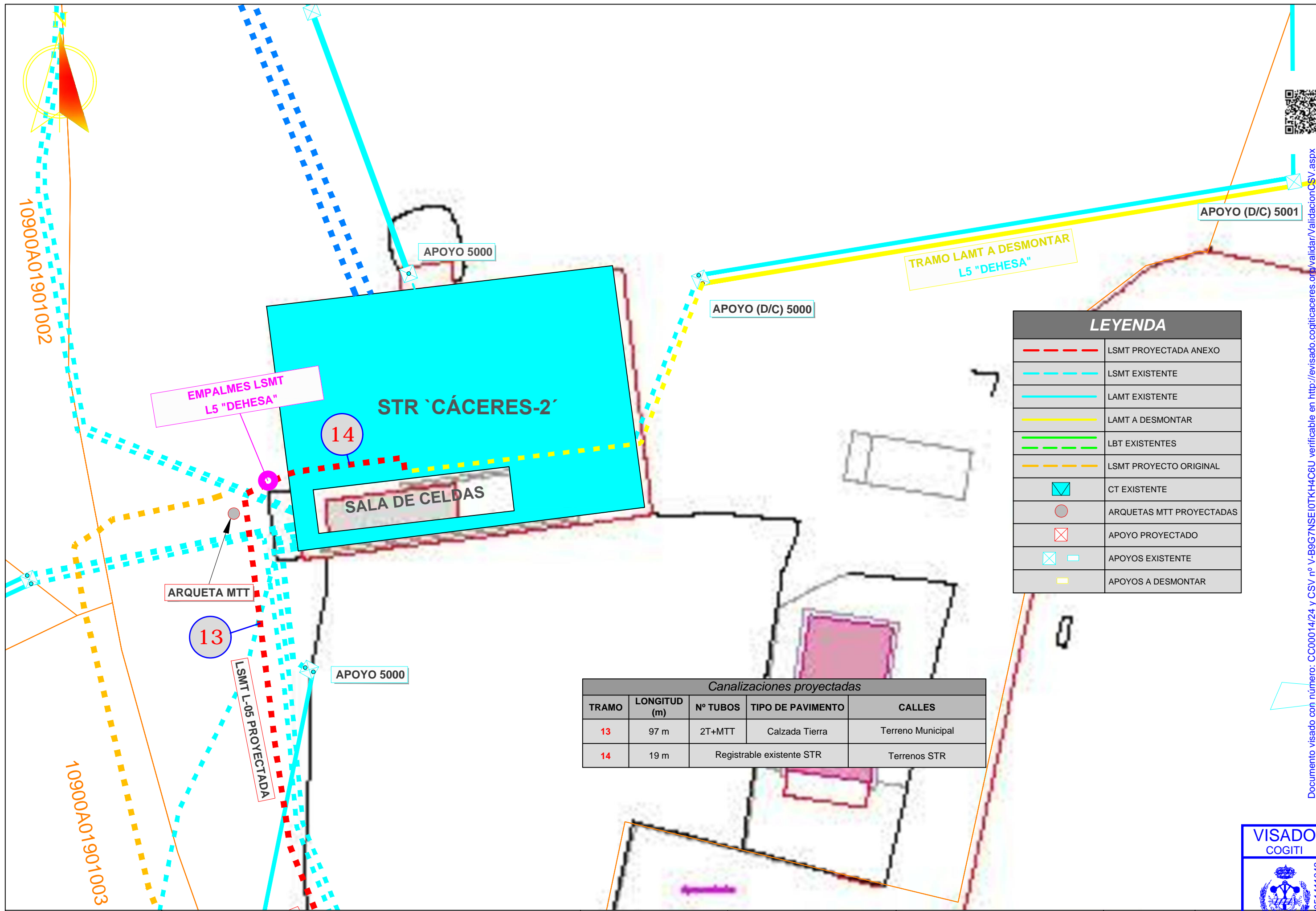

LEYENDA	
	LSMT PROYECTADA ANEXO
	LSMT EXISTENTE
	LAMT EXISTENTE
	LAMT A DESMONTAR
	LBT EXISTENTES
	LSMT PROYECTO ORIGINAL
	CT EXISTENTE
	ARQUETAS MTT PROYECTADAS
	APOYO PROYECTADO
	APOYOS EXISTENTE
	APOYOS A DESMONTAR

Canalizaciones proyectadas				
TRAMO	LONGITUD (m)	Nº TUBOS	TIPO DE PAVIMENTO	CALLES
13	97 m	2T+MTT	Calzada Tierra	Terreno Municipal
14	19 m	Registrable existente STR		Terrenos STR

PROMOTOR: 	ANEXO al PROYECTO PARA SOTERRAMIENTO DE UN TRAMO DE LA LAMT 4931-05-"DEHESA" DE LA STR 'STR CACERES 2', DE 13,2 KV, ENTRE LOS APOYOS 5000 Y 5003, EN EL T.M. DE CÁCERES (CÁCERES)	PROYECTADO: 	El Ingeniero Autor del Proyecto Fdo.: Alonso Barroso Barrera	PLANO: EMPLAZAMIENTO ANEXO PGM (4)	FECHA: OCTUBRE de 2023	PLANO Nº: 02.10 ESCALA: 1:500	 CÁCERES REGISTRO DE PROYECTOS CC00014/24

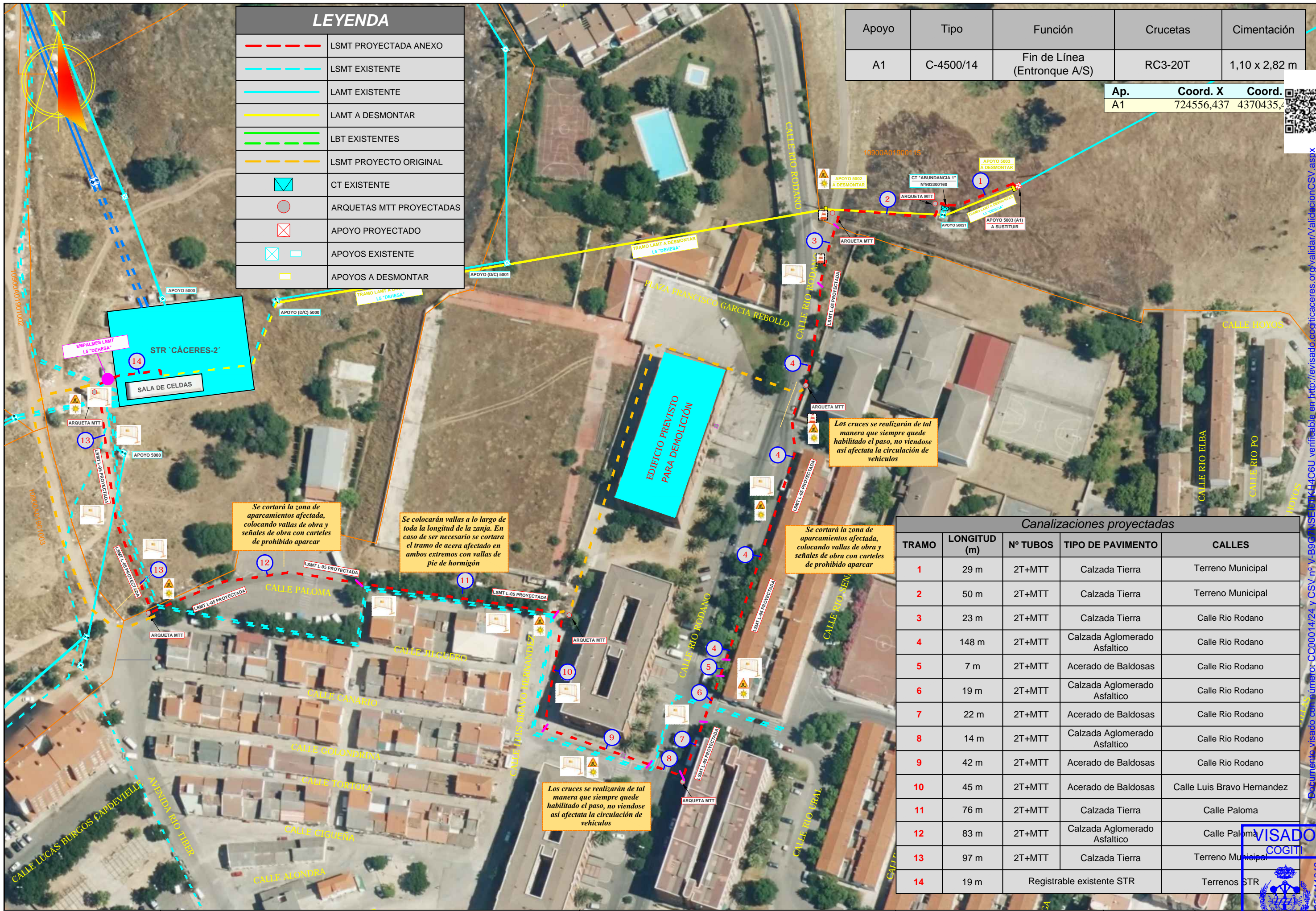

LEYENDA	
	LSMT PROYECTADA ANEXO
	LSMT EXISTENTE
	LAMT EXISTENTE
	LAMT A DESMONTAR
	LBT EXISTENTES
	LSMT PROYECTO ORIGINAL
	CT EXISTENTE
	ARQUETAS MTT PROYECTADAS
	APOYO PROYECTADO
	APOYOS EXISTENTE
	APOYOS A DESMONTAR

Apoyo	Tipo	Función	Crucetas	Cimentación
A1	C-4500/14	Fin de Línea (Entronque A/S)	RC3-20T	1,10 x 2,82 m

Ap.	Coord. X	Coord. Y
A1	724556,437	4370435,4



Canalizaciones proyectadas				
TRAMO	LONGITUD (m)	Nº TUBOS	TIPO DE PAVIMENTO	CALLES
1	29 m	2T+MTT	Calzada Tierra	Terreno Municipal
2	50 m	2T+MTT	Calzada Tierra	Terreno Municipal
3	23 m	2T+MTT	Calzada Tierra	Calle Rio Rodano
4	148 m	2T+MTT	Calzada Aglomerado Asfáltico	Calle Rio Rodano
5	7 m	2T+MTT	Acerado de Baldosas	Calle Rio Rodano
6	19 m	2T+MTT	Calzada Aglomerado Asfáltico	Calle Rio Rodano
7	22 m	2T+MTT	Acerado de Baldosas	Calle Rio Rodano
8	14 m	2T+MTT	Calzada Aglomerado Asfáltico	Calle Rio Rodano
9	42 m	2T+MTT	Acerado de Baldosas	Calle Rio Rodano
10	45 m	2T+MTT	Acerado de Baldosas	Calle Luis Bravo Hernandez
11	76 m	2T+MTT	Calzada Tierra	Calle Paloma
12	83 m	2T+MTT	Calzada Aglomerado Asfáltico	Calle Paloma
13	97 m	2T+MTT	Calzada Tierra	Terreno Municipal
14	19 m	Registrable existente STR		Terrenos STR

Los cruces se realizarán de tal manera que siempre quede habilitado el paso, no viéndose así afectada la circulación de vehículos

Se cortará la zona de aparcamientos afectada, colocando vallas de obra y señales de obra con carteles de prohibido aparcar

Se colocarán vallas a lo largo de toda la longitud de la zanja. En caso de ser necesario se cortará el tramo de acera afectado en ambos extremos con vallas de pie de hormigón

Se cortará la zona de aparcamientos afectada, colocando vallas de obra y señales de obra con carteles de prohibido aparcar

Los cruces se realizarán de tal manera que siempre quede habilitado el paso, no viéndose así afectada la circulación de vehículos

Documento visado con número: CC00014/24 y CSV nº Y-BGC-ENSE-INT-KH4C6U verificable en http://evisado.cogitcaceres.org/validar/ValidacionCSV.aspx



Transición A/S
Instalar 'Load Buster'

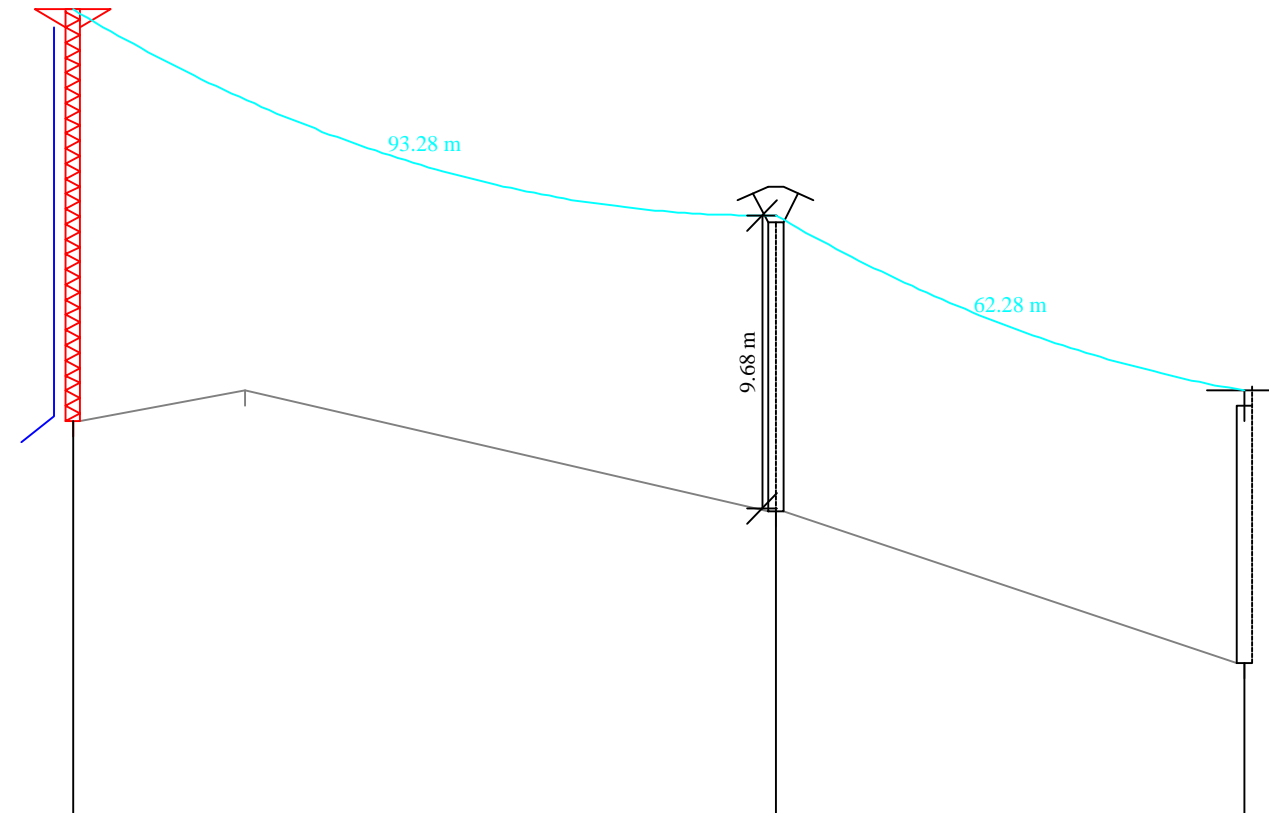

PLANO COMPARACION = 469 m

APOYO	A1			5004	5005
COTAS DEL TERRENO (m)	482			479	474
DESNIVEL (m)				-3	-5
DISTANCIAS PARCIALES (m)				93	62
DISTANCIAS AL ORIGEN (m)	0			93	154.99
LONGITUD VANO (m)				93	62
ZONA				B	B
APOYO	TIPO	C-4500/16			
	FUNCIÓN	F. LÍNEA			
CIMENTACIÓN		□ 1,43 x 2,65 m			
CRUCETAS		RC3-20T			
AISLAMIENTO		3 x U70YB30P AL			

PROMOTOR:



ANEXO al PROYECTO PARA SOTERRAMIENTO DE UN TRAMO DE LA LAMT 4931-05-"DEHESA" DE LA STR 'STR CACERES 2', DE 13,2 KV, ENTRE LOS APOYOS 5000 Y 5003, EN EL T.M. DE CÁCERES (CÁCERES)

PROYECTADO:



El Ingeniero Autor del Proyecto

Fdo.: Alonso Barroso Barrera

PLANO:

PERFIL LONGITUDINAL (APOYO A1)

FECHA:

OCTUBRE de 2023

PLANO Nº:

ESCALA: 1:1000





Configuración del electrodo de puesta de tierra para apoyos frecuentados sin calzado

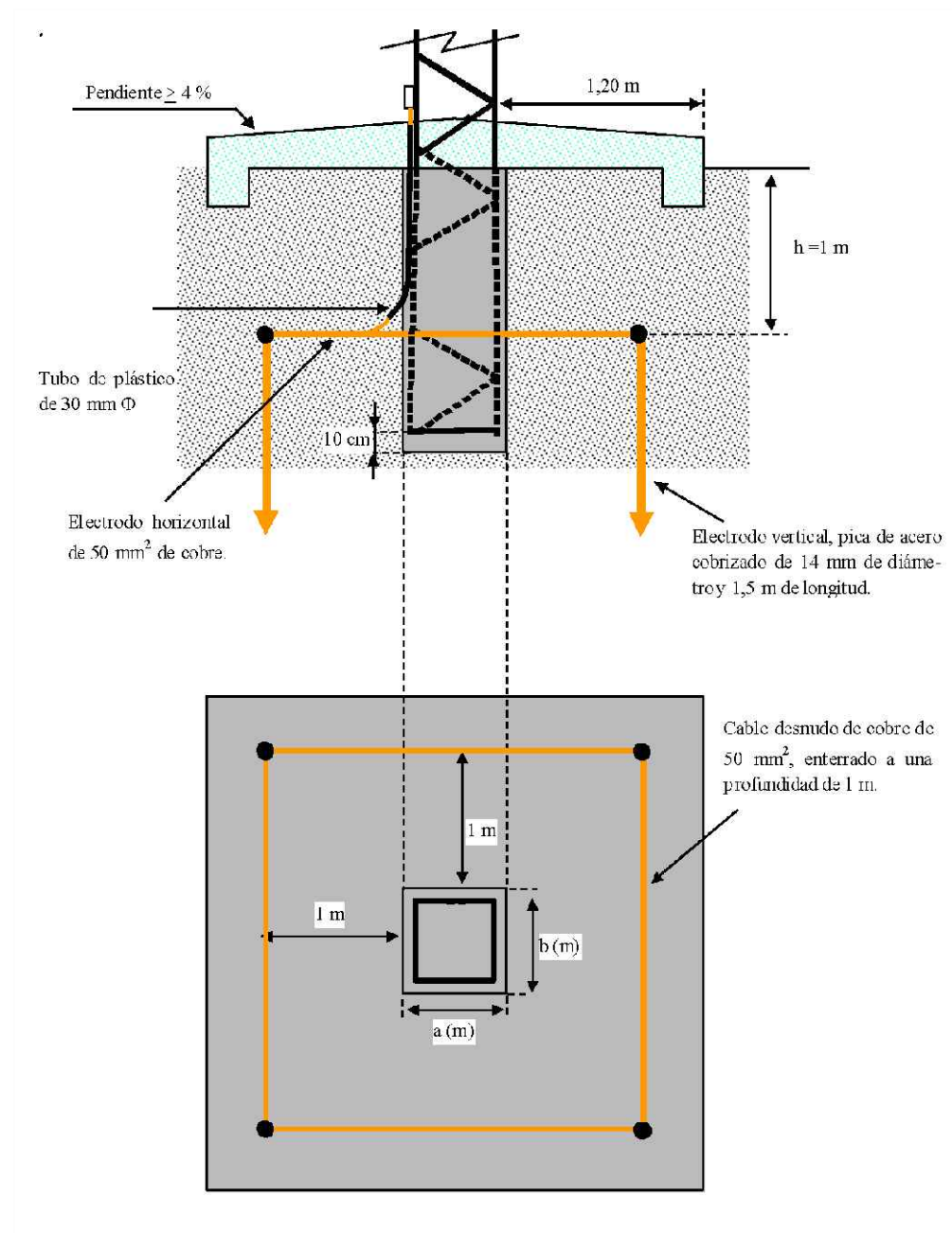

Configuración del electrodo de puesta de tierra para apoyos frecuentados con calzado

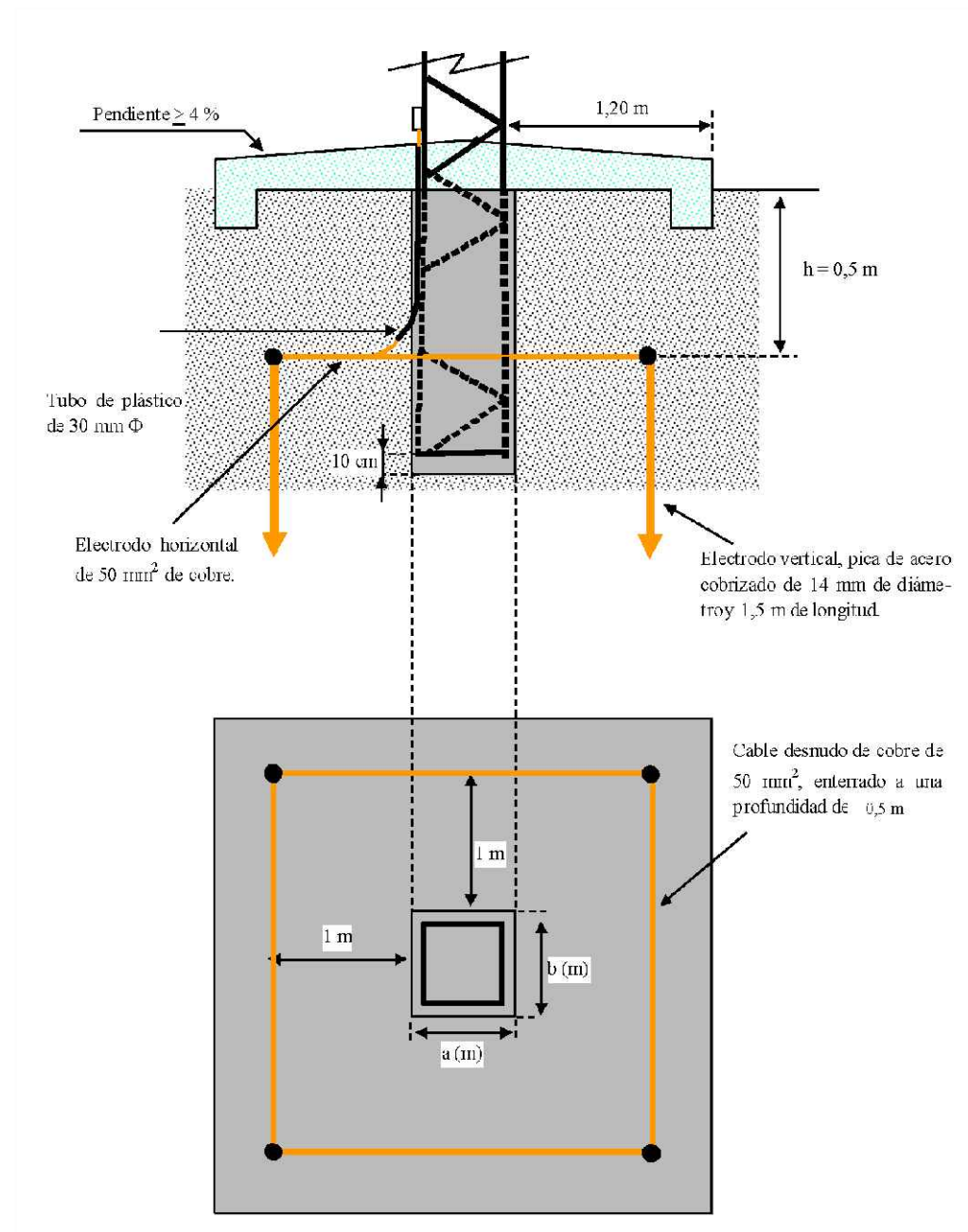

CRUCETA RECTA RC

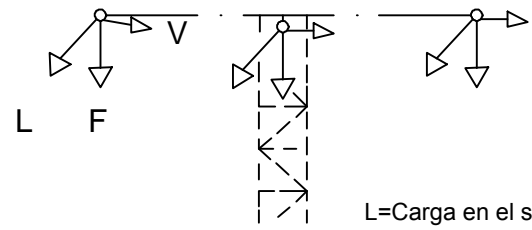
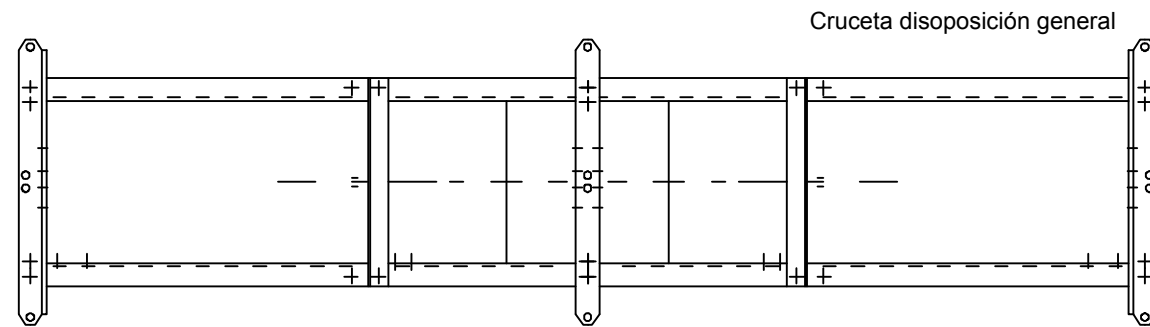
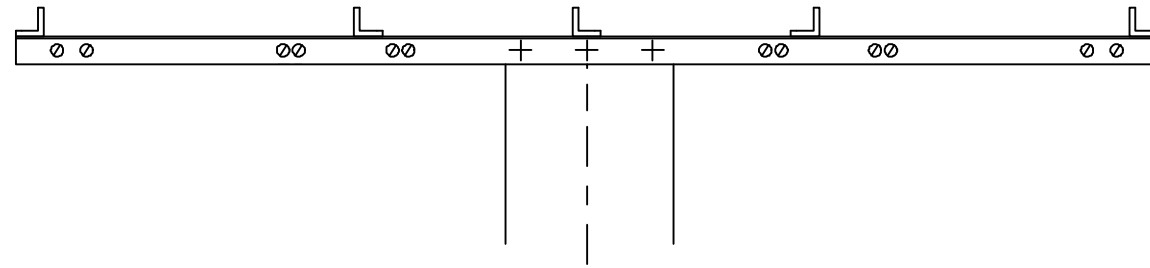

L=Carga en el sentido de la línea
 F=Carga transversal al sentido de la línea
 V=Carga vertical

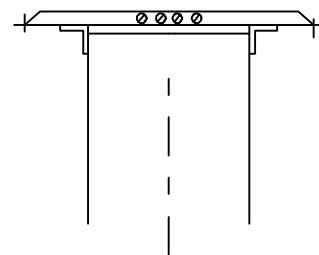

CRUCETA RECTA ATIRANTADA 'RC-T'

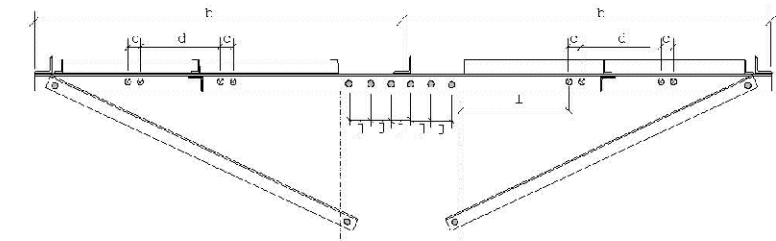
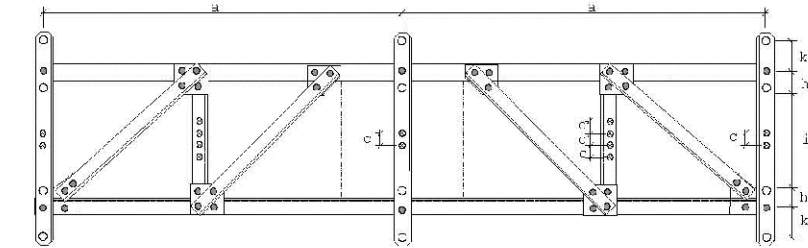

Cruceta disposición general

- Taladros de $\varnothing 13,5$ mm
- Taladros de $\varnothing 17,5$ mm
- Taladros de $\varnothing 22$ mm

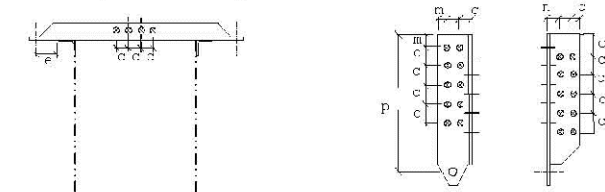

Cartela para cadenas verticales

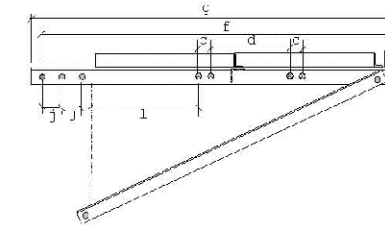
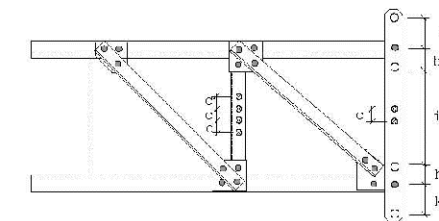

PROMOTOR:



ANEXO al PROYECTO PARA SOTERRAMIENTO DE UN TRAMO DE LA LAMT 4931-05-"DEHESA" DE LA STR 'STR CACERES 2', DE 13,2 KV, ENTRE LOS APOYOS 5000 Y 5003, EN EL T.M. DE CÁCERES (CÁCERES)

PROYECTADO:



El Ingeniero Autor del Proyecto



Fdo.: Alonso Barroso Barrera

PLANO Nº:

DETALLES CRUCETAS RECTAS "RC"

FECHA:

OCTUBRE de 2023

PLANO Nº:

06. ESCALA: S/E



CADENA DE AMARRE

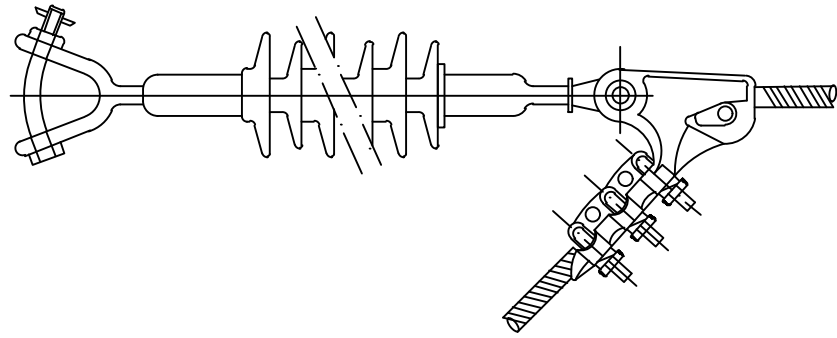

CADENA DE SUSPENSION

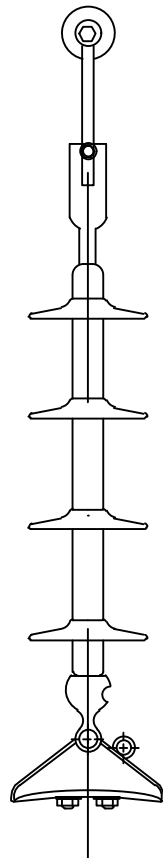

AISLADORES PARA AVIFAUNA

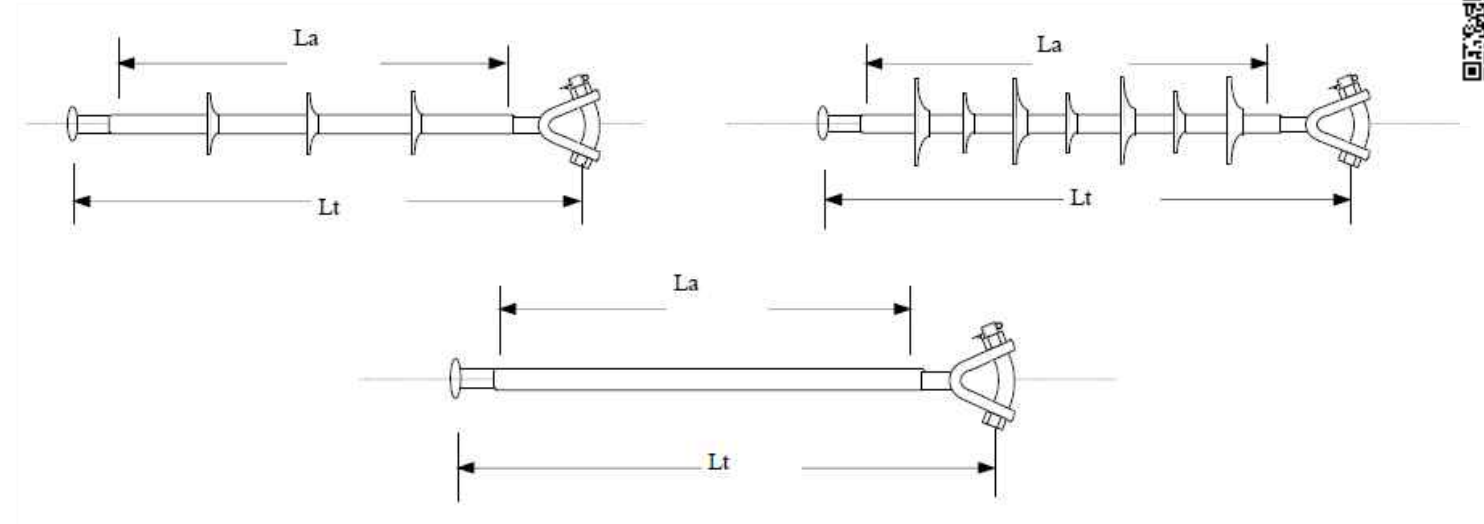

Características Aislador de Composite Bastón Largo				
DESIGNACIÓN	Lt (mm)	La (mm)	Línea de Fuga (mm)	Tensión U nominal (kV)
U70YB30P AL	1170	≥ 1020	1020	30

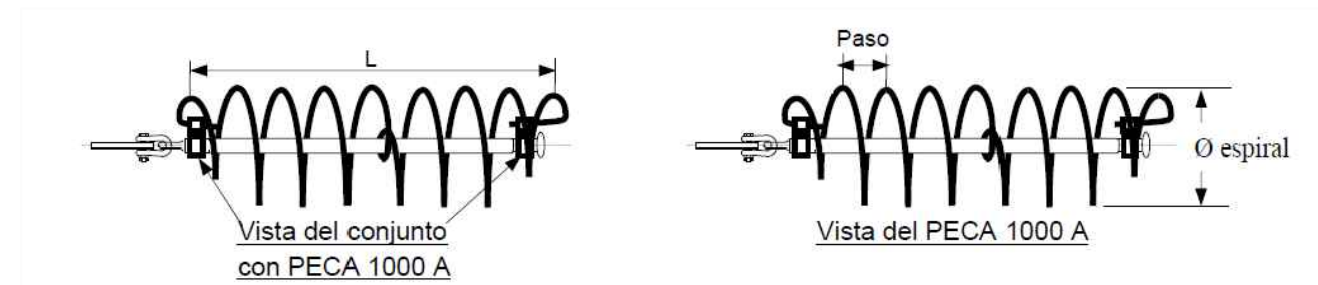

DESIGNACIÓN	Longitud (L)	Paso (mm)	Diámetro espiral (mm)
PECA-1000-A	> 1150	140	200



Documento visado con número: CC00014/24 y CSV nº V-B9G7NSEI0TKH4C6U verificable en <http://evizado.cogitacaceres.org/validar/ValidacionCSV.aspx>

PROMOTOR:



ANEXO al PROYECTO PARA SOTERRAMIENTO DE UN TRAMO DE LA LAMT 4931-05-"DEHESA" DE LA STR 'STR CACERES 2', DE 13,2 KV, ENTRE LOS APOYOS 5000 Y 5003, EN EL T.M. DE CÁCERES (CÁCERES)

PROYECTADO:



El Ingeniero Autor del Proyecto



Fdo.: Alonso Barroso Barrera

PLANO:

DETALLES DE AISLADORES

FECHA:

OCTUBRE de 2023

PLANO Nº:

07: CACERES
ESCALA: S/E



PICAS CILÍNDRICAS DE ACERO-COBRE

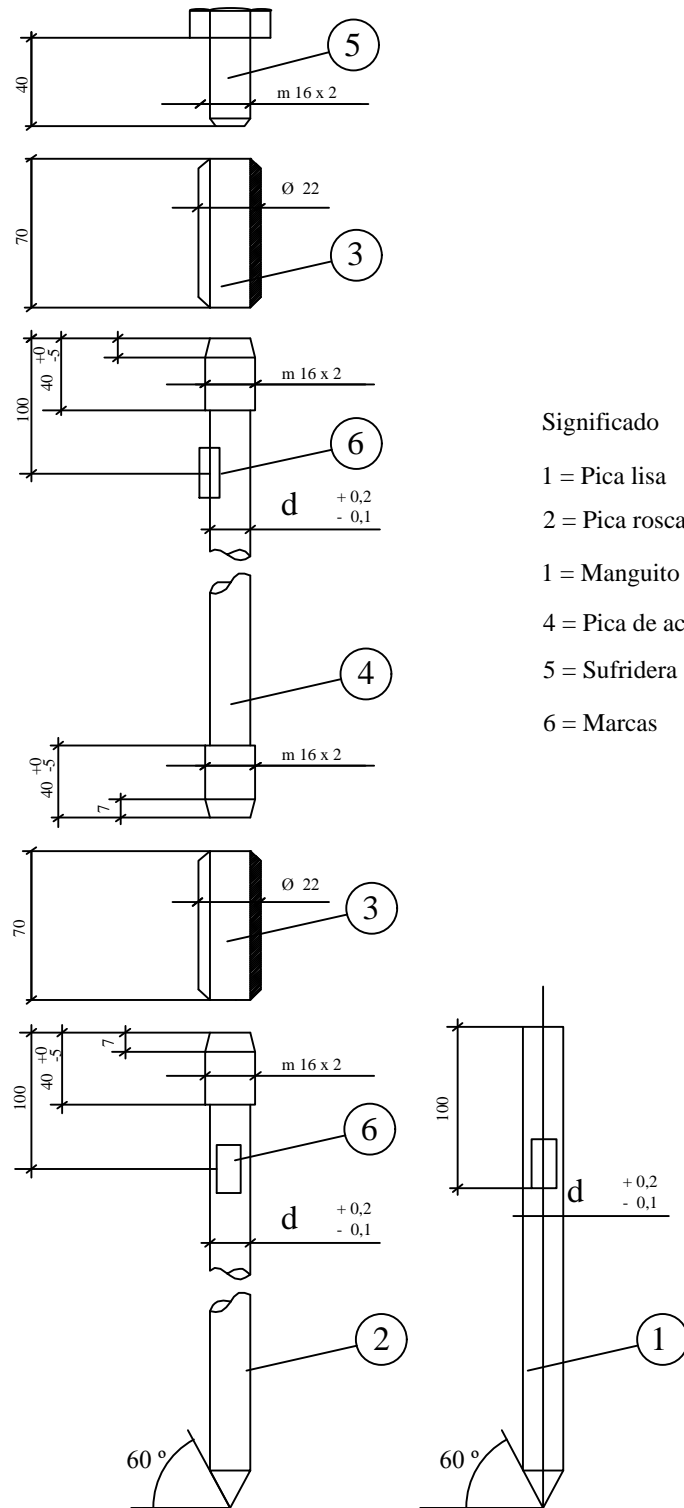

Significado

- 1 = Pica lisa
- 2 = Pica roscada
- 1 = Manguito de acoplamiento
- 4 = Pica de acoplamiento
- 5 = Sufridera
- 6 = Marcas

GRAPA DE CONEXIÓN PARA PICA CILÍNDRICA DE ACERO-COBRE

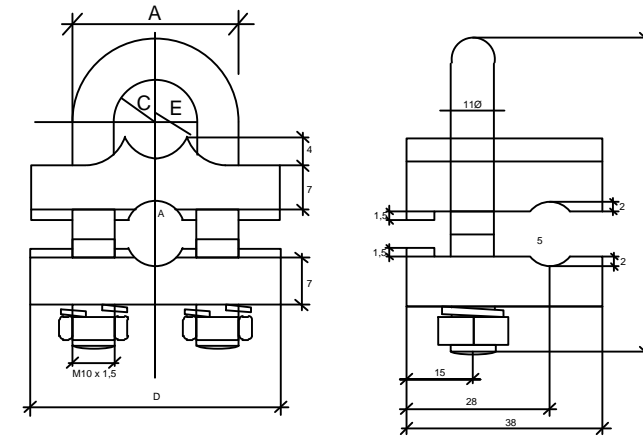

PROMOTOR:



ANEXO al PROYECTO PARA SOTERRAMIENTO DE UN TRAMO DE LA LAMT 4931-05-"DEHESA" DE LA STR 'STR CACERES 2', DE 13,2 KV, ENTRE LOS APOYOS 5000 Y 5003, EN EL T.M. DE CÁCERES (CÁCERES)

PROYECTADO:



El Ingeniero Autor del Proyecto

Fdo.: Alonso Barroso Barrera

PLANO Nº:

DETALLES DE PICAS CILÍNDRICAS Y GRAPAS PARA PUESTA A TIERRA

FECHA:

OCTUBRE de 2023

PLANO Nº:

08. CÁCERES. S/E

VISADO
COGITI



DERIVACIÓN SUBTERRÁNEA con SECCIONAMIENTO (Apoyo de celosía)

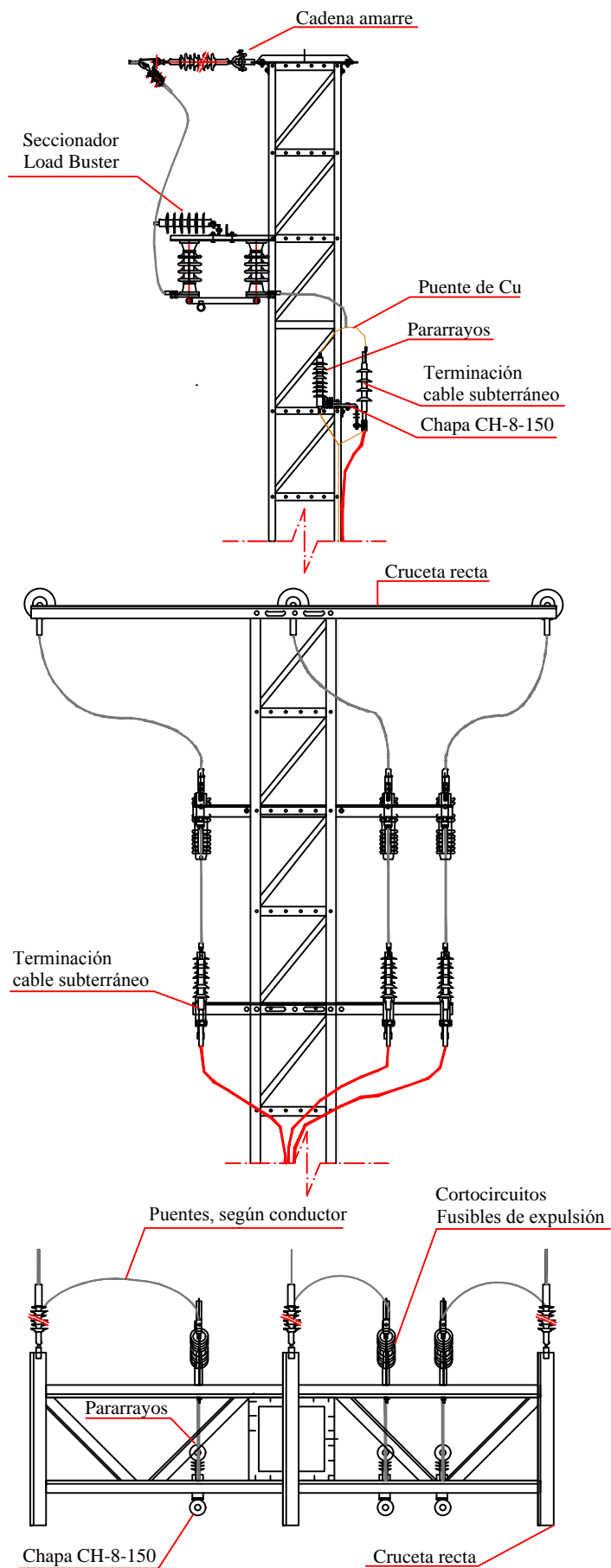

SOPORTE POSAPIES PARA APOYOS DE MANIOBRA

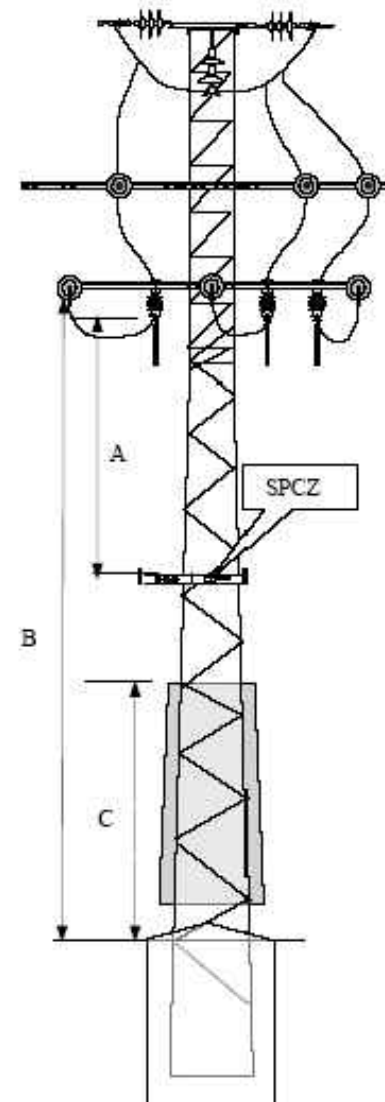

Cotas en m			
A	Max.	$A=2,50+L_{\text{cuchilla aprox}}+D_{\text{pel-2}}$	3,60
	Min.	$A=2,00+L_{\text{cuchilla aprox}}+D_{\text{pel-2}}$	3,10
B	Max.	12	
C	Min.	2,5	

Siendo para 20 kV:
 $D_{\text{pel-2}}=0,60$ (m)
 $L_{\text{cuchilla aprox.}} \approx 0,480$ (m)



Documento visado con número: CC00014/24 y CSV nº V-B9G7NSEI0TKH4C6U verificable en <http://evizado.cogitacaceres.org/validar/ValidacionCSV.aspx>

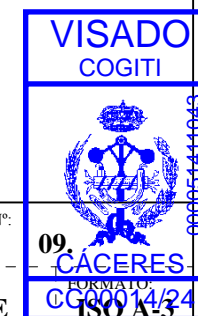

PROMOTOR:



ANEXO al PROYECTO PARA SOTERRAMIENTO DE UN TRAMO DE LA LAMT 4931-05-"DEHESA" DE LA STR 'STR CACERES 2', DE 13,2 KV, ENTRE LOS APOYOS 5000 Y 5003, EN EL T.M. DE CÁCERES (CÁCERES)

PROYECTADO:



El Ingeniero Autor del Proyecto

Fdo.: Alonso Barroso Barrera

PLANO:

DETALLES ENTRONQUE
AÉREO-SUBTERRÁNEO

FECHA:

OCTUBRE de 2023

PLANO Nº:

ESCALA:
S/E

09. CÁCERES. FORMATO ISO A3

CABLE UNIPOLAR CON AISLAMIENTOS SECO DE ETILENO
 PROPILENO DE ALTO MODULO Y CUBIERTO DE POLIOLEFINA
 (HEPRZ1) PARA REDES DE A.T HASTA 30 KV

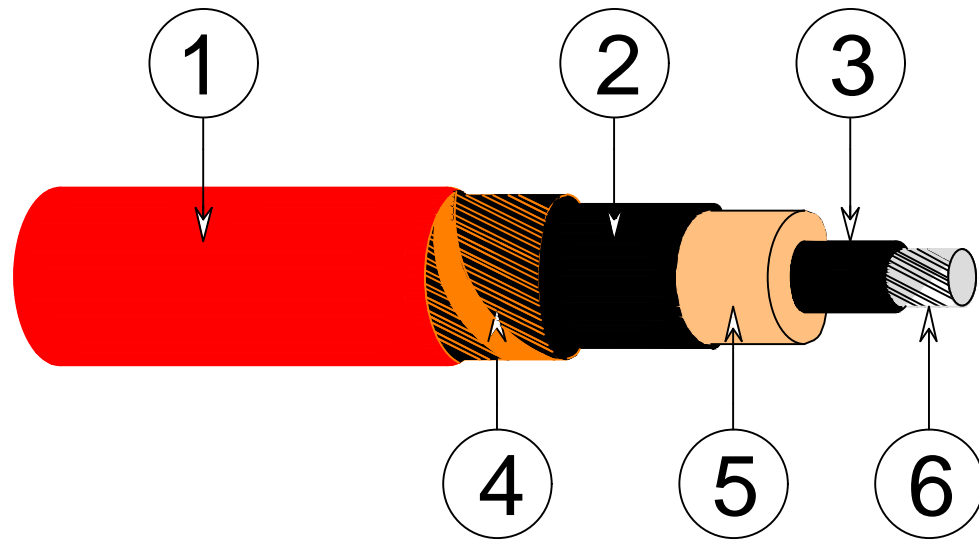

Constitución del cable:

- 1.-Cubierta Exterior
- 2.-Semiconductora Externa.
- 3.-Semiconductora Interna.
- 4.-Pantalla Metalica
- 5.-Aislamiento
- 6.-Conductor Al

CONEXIÓN A TIERRA PANTALLA CABLES AISLADOS



Las pantallas de los cables aislados se conectarán en ambos extremos solidariamente a tierra, por un lado el nuevo apoyo donde se realizará un entronque aéreo-subterráneo, por otro en las estructuras de las correspondientes celdas de línea del CT "Abundancia" y por ultimo en las sala de celdas de la STR "STR Cáceres 2"

EMPALME CABLES CON AISLAMIENTO SECO

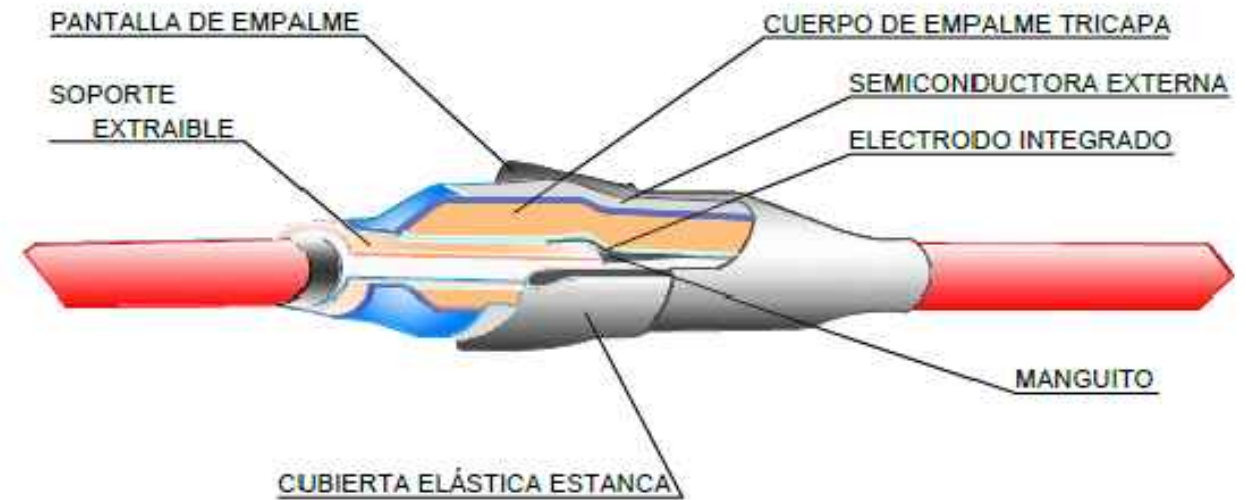

Sistema de ejecución para ambas tensiones: Tecnología retráctil en frío

PROMOTOR:



ANEXO al PROYECTO PARA SOTERRAMIENTO DE UN TRAMO DE LA LAMT 4931-05-"DEHESA" DE LA STR 'STR CACERES 2', DE 13,2 KV, ENTRE LOS APOYOS 5000 Y 5003, EN EL T.M. DE CÁCERES (CÁCERES)

PROYECTADO:



El Ingeniero Autor del Proyecto



Fdo.: Alonso Barroso Barrera

PLANO:

DETALLES DE CONDUCTOR
HEPRZI PARA LSMT

FECHA:

OCTUBRE de 2023

PLANO Nº:

ESCALA:
S/E

VISADO
COGITI



TERMINALES ENCHUFABLES APANTALLADOS PARA PUENTES

NI.56.80.02 ACCESORIOS PARA CABLES SUBTERRÁNEOS DE TENSIONES ASIGNADAS DE 12/20(24) KV HASTA 18/30(36) KV. CABLES CON AISLAMIENTO SECO.

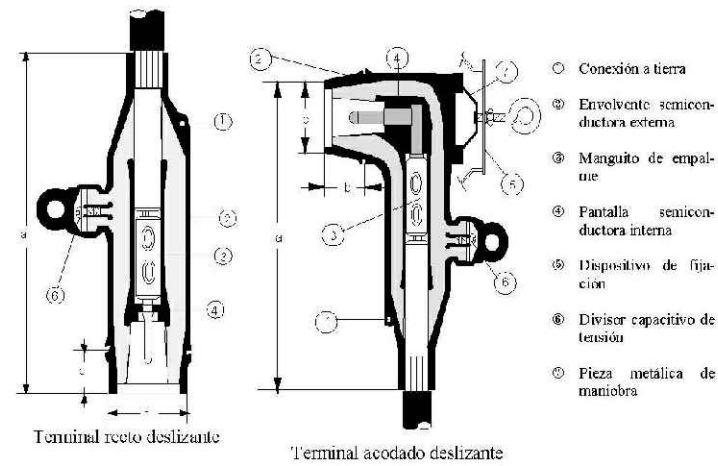

CARACTERÍSTICAS

Designación	Tensión	Intensidad A	Sección conductor mm ²	Medidas mm			Código
				a	b	c	
TER 18/50	24	250	50 Al	240	34	55	5687100
TEA 18/50				240	34	54	5687101
TEA 38/50	36	400		290	-	-	5687106

TE = Terminal R = Recto A = Acodado
 1S = Para conector enchufable C 1 S 3S = Para conector enchufable C 3 S
 50 = Sección del conductor, en mm²

UTILIZACIÓN

En terminaciones de cables subterráneos con aislamiento seco de AT hasta 30 kV, para puentes de enlace entre celdas y transformadores en los CT, en interior.

TERMINALES ENCHUFABLES EN T, ATORNILLADOS

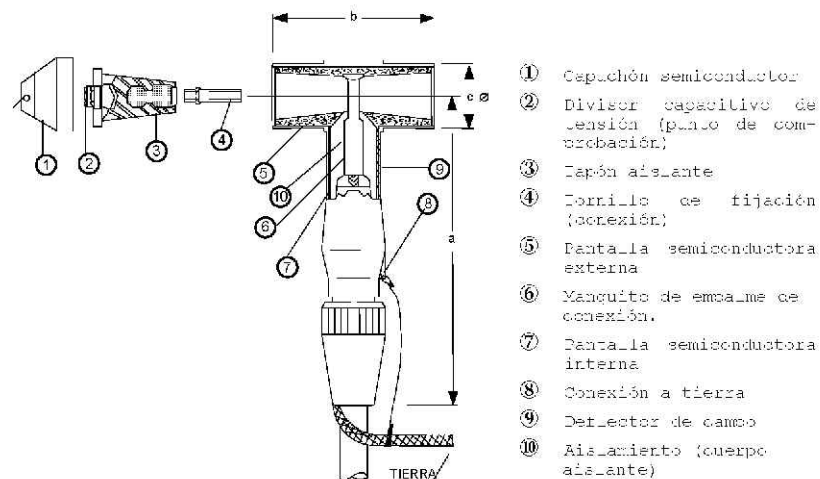

Dimensiones básicas de los terminales en T, en mm

Tipo de terminal	Tipo de conector/pasatapas	a (máx)	b (máx)	c	Superficie de contacto
TET2R/24/150	C2R	370	220	77 ± 5	C
TET3R/36/150	C3R				
TET3R/36/240					
TET3R/36/400					

MANGUITOS DE EMPALME DE ALUMINIO

NI.58.20.71 MANGUITOS DE EMPALME DE ALUMINIO PARA AT (<= 30 kV)

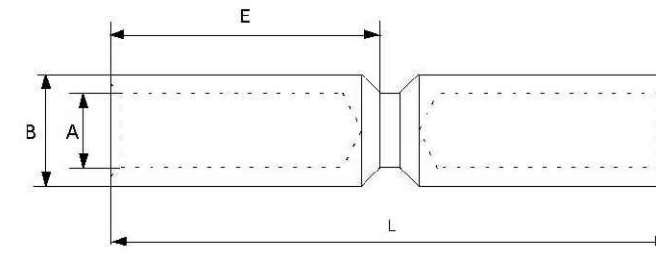

CARACTERÍSTICAS

Los manguitos de empalme de aluminio cumplirán con la NI 58.20.71, salvo las características dimensionales del manguito de sección 400 Al, que tendrá las dimensiones siguientes:

Designación Iberdrola	Sección conductor Al mm ²	A ± 0,12 Ø mm	B Ø mm	E ⁺⁰ ₋₁ mm	L ± 1 mm
ME PP 150 Al *	150	15,5	25 ± 0,11	64	133
ME PP 240 Al *	240	19,5	32 ± 0,13	64	133
ME PP 400 Al	400	26,0	40 ± 0,16	87	185

* Los manguitos de secciones de 150 Al y 240 Al son los mismos que los utilizados en conductores de aluminio de los cables de BT (Ver Fichas BTS-12)

SISTEMA DE COMPRESIÓN : Punzonado profundo en matriz cerrada

ORDEN DE COMPRESIÓN : Ver figura

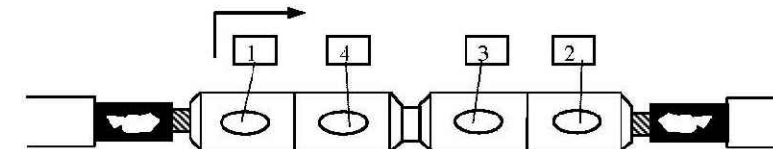

UTILIZACIÓN

Conductores de aluminio de los cables subterráneos con aislamiento seco de AT hasta 30 kV, inclusive.

PROMOTOR:



ANEXO al PROYECTO PARA SOTERRAMIENTO DE UN TRAMO DE LA LAMT 4931-05-"DEHESA" DE LA STR 'STR CACERES 2', DE 13,2 KV, ENTRE LOS APOYOS 5000 Y 5003, EN EL T.M. DE CÁCERES (CÁCERES)

PROYECTADO:



El Ingeniero Autor del Proyecto



Fdo.: Alonso Barroso Barrera

PLANO:

DETALLES DE ACCESORIOS PARA CABLES SUBTERRÁNEOS

FECHA:

OCTUBRE de 2023

PLANO Nº:

11. ESCALA: S/E

VISADO
COGITI



11. CÁCERES
FORMATO: CC00014/24
ISO A3



CANALIZACIÓN ENTUBADA CON 2 TUBOS DE Ø 160 mm en Calzada

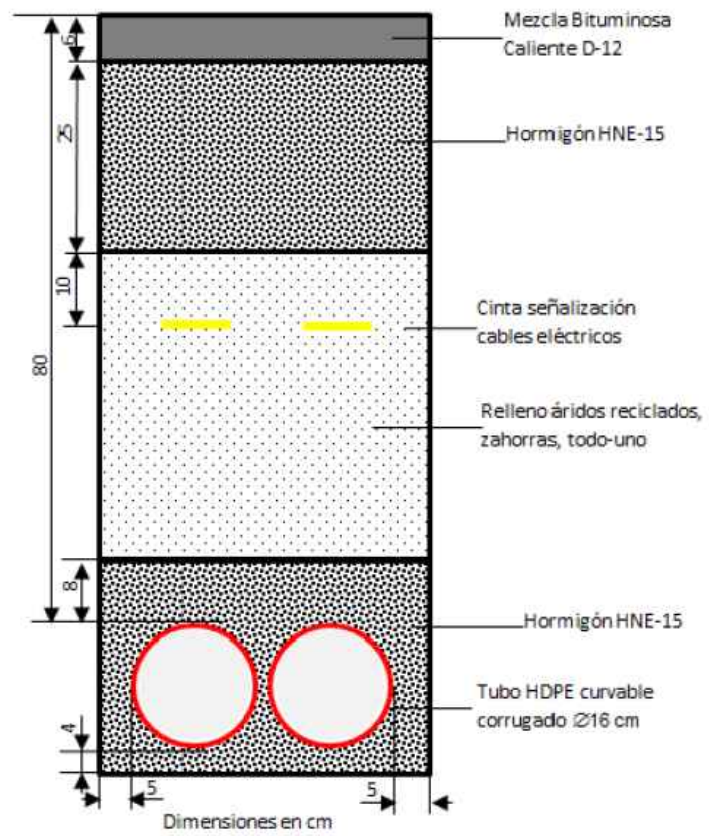

CANALIZACIÓN ENTUBADA CON 2 TUBOS DE Ø 160 mm en Acerado / Tierra

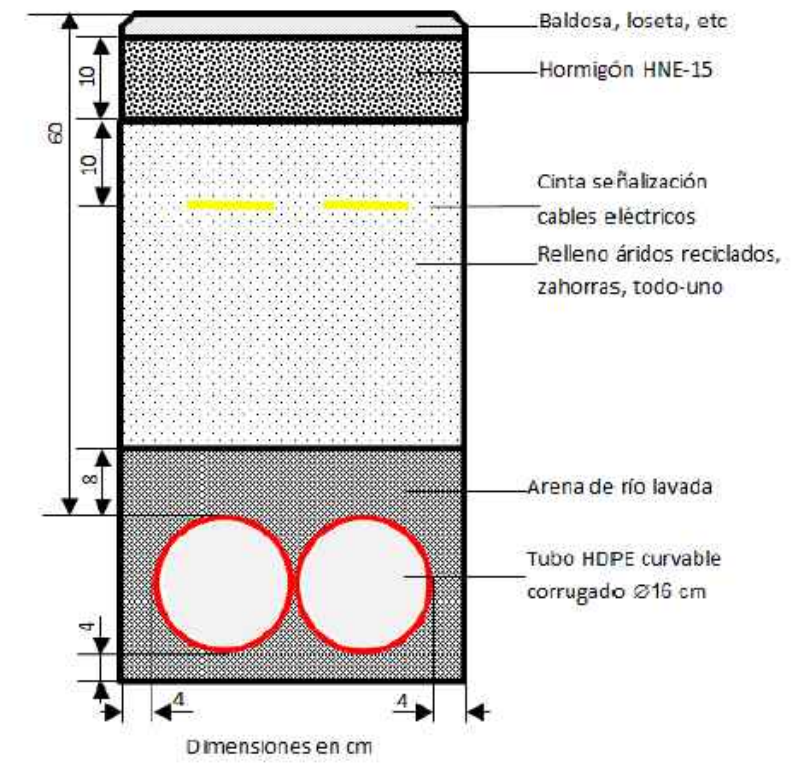

Documento visado con número: CC00014/24 y CSV nº V-B9G7NSEI0TKH4C6U verificable en <http://evizado.cogitacaceres.org/validar/ValidacionCSV.aspx>

PROMOTOR:



ANEXO al PROYECTO PARA SOTERRAMIENTO DE UN TRAMO DE LA LAMT 4931-05-"DEHESA" DE LA STR 'STR CACERES 2', DE 13,2 KV, ENTRE LOS APOYOS 5000 Y 5003, EN EL T.M. DE CÁCERES (CÁCERES)

PROYECTADO:



El Ingeniero Autor del Proyecto



Fdo.: Alonso Barroso Barrera

PLANO:

SECCIÓN TIPO CANALIZACIONES SUBTERRÁNEAS ENTUBADAS (2 Tubos 160 mm Vertical/Horizontal)

FECHA:

OCTUBRE de 2023

PLANO Nº:

12.01 CACERES. FORMATO ISO A3

ESCALA: S/E



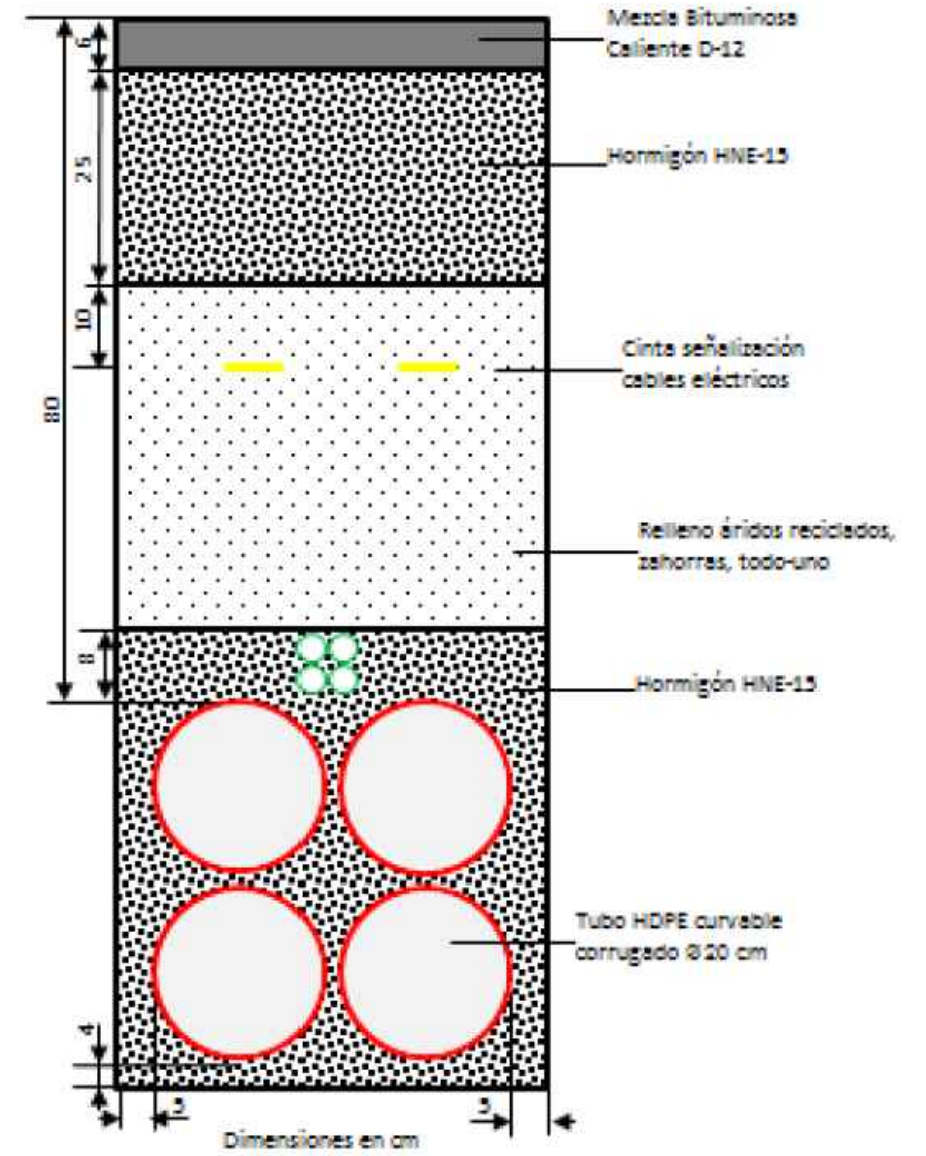
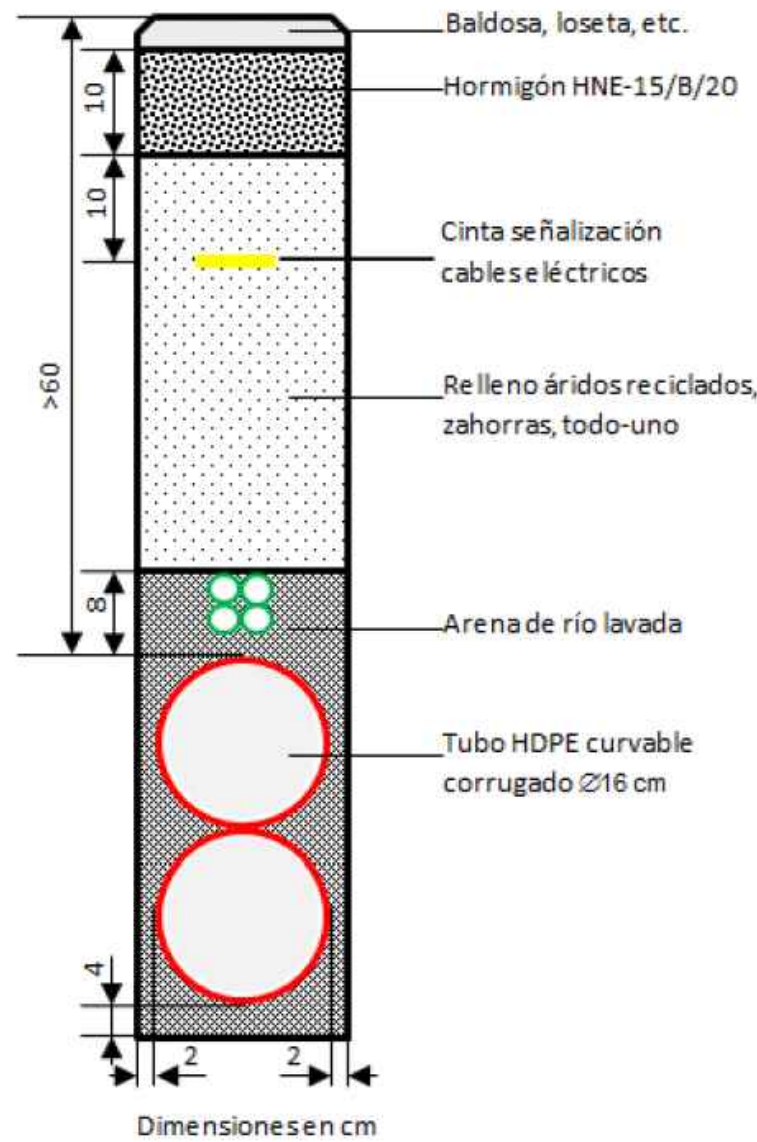

PROMOTOR:



ANEXO al PROYECTO PARA SOTERRAMIENTO DE UN TRAMO DE LA LAMT 4931-05-"DEHESA" DE LA STR 'STR CACERES 2', DE 13,2 KV, ENTRE LOS APOYOS 5000 Y 5003, EN EL T.M. DE CÁCERES (CÁCERES)

PROYECTADO:



El Ingeniero Autor del Proyecto



Fdo.: Alonso Barroso Barrera

PLANO:

SECCIÓN TIPO CANALIZACIONES SUBTERRÁNEAS ENTUBADAS (Colocación Multiducto)

FECHA:

OCTUBRE de 2023

PLANO Nº:

12.02
S/E



NI 52.95.03 TUBOS DE PLÁSTICO CORRUGADOS PARA CANALIZACIONES DE REDES SUBTERRÁNEAS. (EXENTOS DE HALÓGENOS)

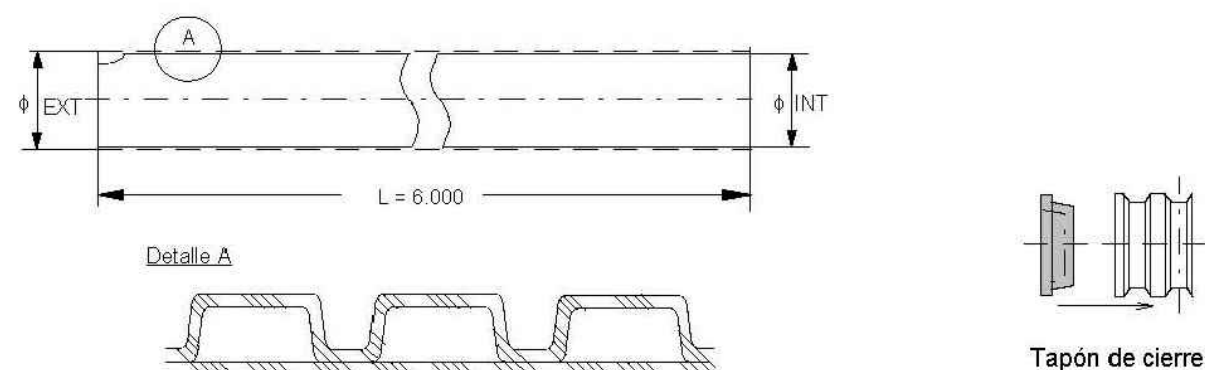

Tubo rígido corrugado

CARACTERÍSTICAS

Tubos normalizados				Tapones normalizados	
Designación Iberdrola	Diámetro exterior mm	Tolerancia mm	Diámetro interior mínimo mm	Designación Iberdrola	Utilización Tipo de tubo
TC 90 / R	90	+ 1,7	67	TA-TC 90	90
TC 160 / C	160	+ 2,9	120	TA-TC 160	160
TC 160 / R	160	+ 2,9	120	TA-TC 160	160
TC 200/C	200	+ 3,6	150	TA-TC 200	200
TC 200/R	200	+ 3,6	150	TA-TC 200	200

TC = Tubo corrugado TA = Tapón C = Curva R = Rígido
 90, 160 ó 200 = Diámetro nominal tubo , en mm

UTILIZACIÓN

En canalizaciones enterradas entubadas.

NI 29.00.01 CINTA DE POLIETILENO PARA SEÑALIZACIÓN SUBTERRÁNEA DE CABLES ENTERRADOS



Cinta de polietileno

CARACTERÍSTICAS

Designación Iberdrola	Color	Anchura cm	Espesor mm	Lado triángulo cm
CP - 15	Amarillo-naranja vivo	15 ± 0,5	0,1 ± 0,01	10,5 ± 0,3

CP = Cinta de polietileno 15 = anchura en cm

UTILIZACIÓN

En señalización de cables subterráneos en canalización enterradas.

Documento visado con número: CC00014/24 y CSV nº V-B0G7NSEI0TKH4C6U verificable en http://evizado.cogitacaceres.org/validar/ValidacionCSV.aspx

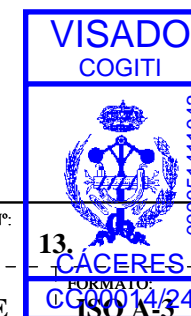

ARQUETAS REGISTRABLES MODULARES

PARA MARCO Y TAPA DE FUNDICIÓN M2 / T2 - M3 / T3

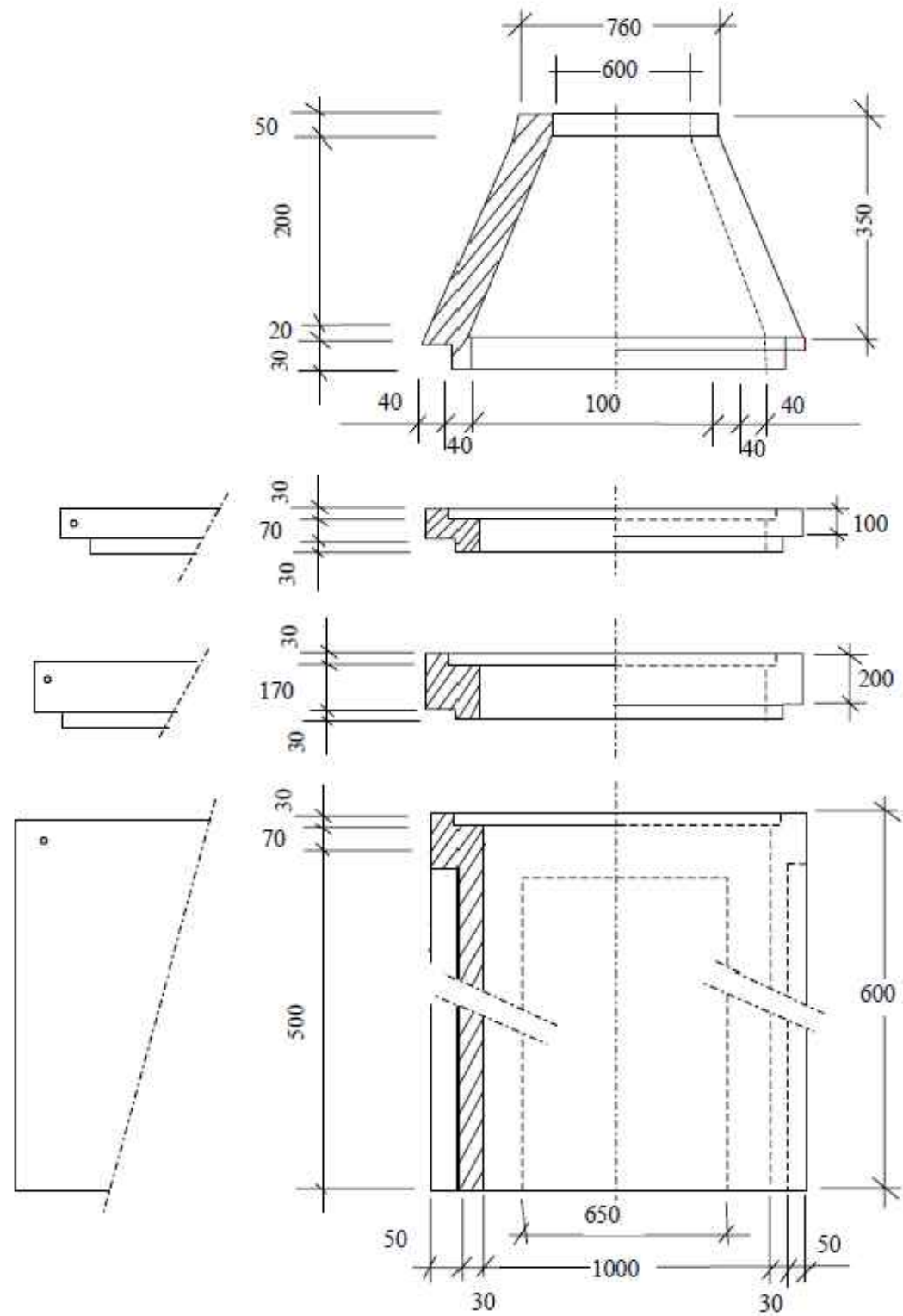

ARQUETAS REGISTRABLES "IN SITU" (TIPO AG)

PARA MARCO Y TAPA DE FUNDICIÓN M2 / T2
(ACERAS / JARDINES)

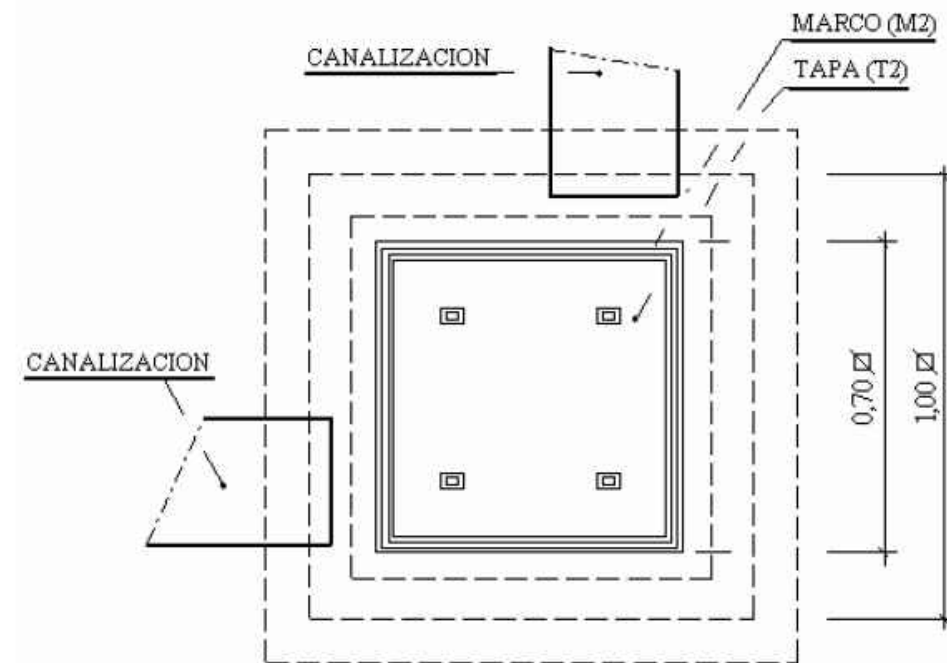
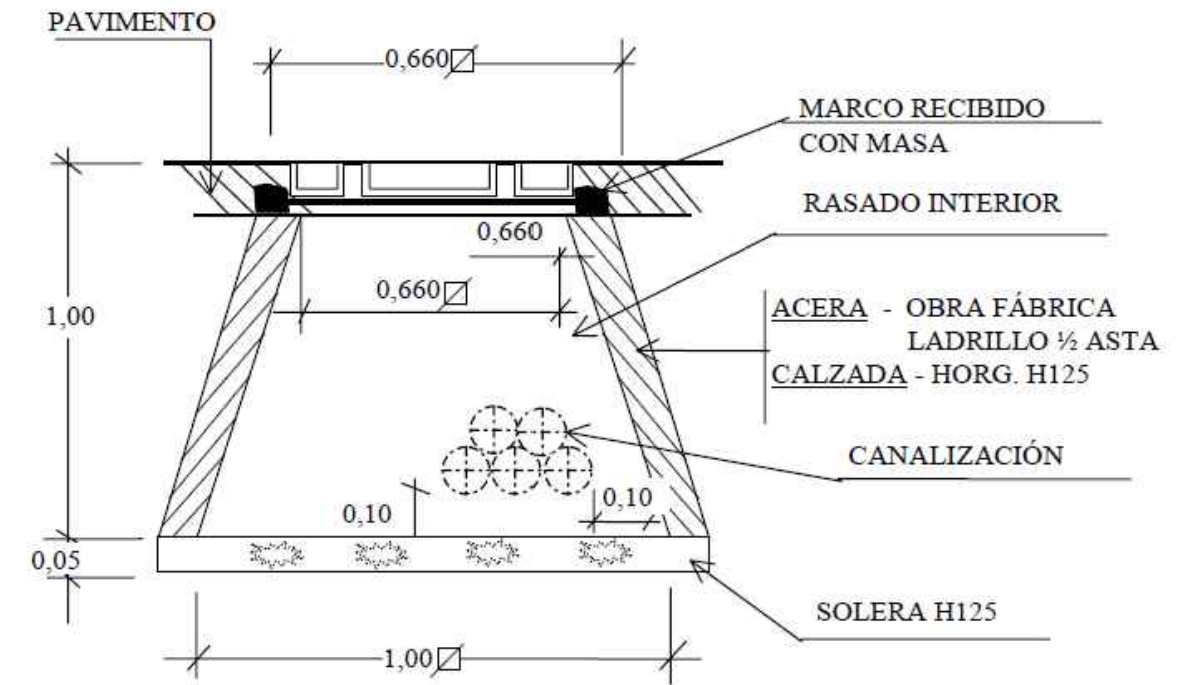

Documento visado con número: CC00014/24 y CSV nº V-B9G7NSEI0TKH4C6U verificable en <http://evizado.cogitacaceres.org/validar/ValidacionCSV.aspx>

PROMOTOR:



ANEXO al PROYECTO PARA SOTERRAMIENTO DE UN TRAMO DE LA LAMT 4931-05-"DEHESA" DE LA STR 'STR CACERES 2', DE 13,2 KV, ENTRE LOS APOYOS 5000 Y 5003, EN EL T.M. DE CÁCERES (CÁCERES)

PROYECTADO:



El Ingeniero Autor del Proyecto

Fdo.: Alonso Barroso Barrera

PLANO:

DETALLES DE ARQUETAS (1)

FECHA:

OCTUBRE de 2023

PLANO Nº:

ESCALA: S/E



ARQUETAS CUADRADAS PARA ACERADO

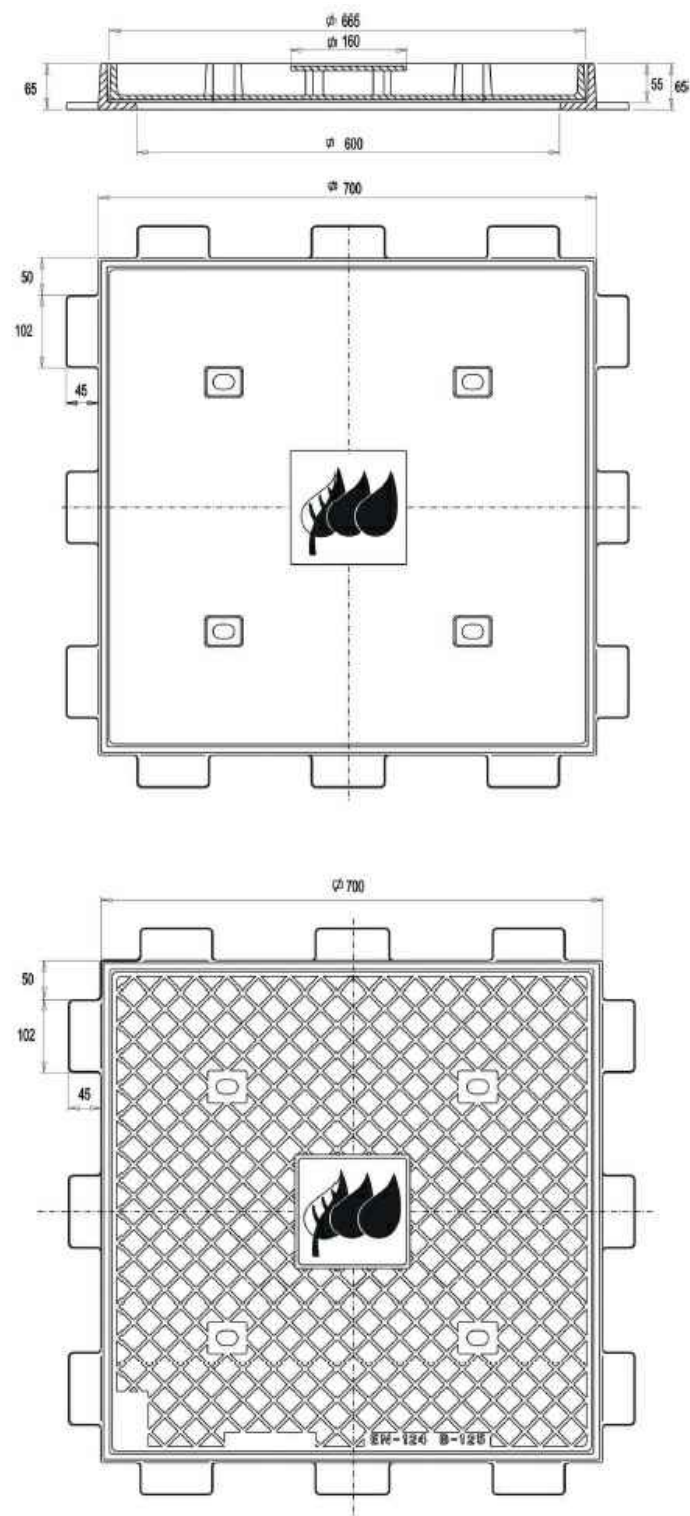

TOI FRANCIA EN TODAS LAS COTAS CON ± 3 mm

Detalle Marco M2 y tapa T2 (Dimensiones en mm.)

ARQUETAS REDONDAS PARA CALZADA

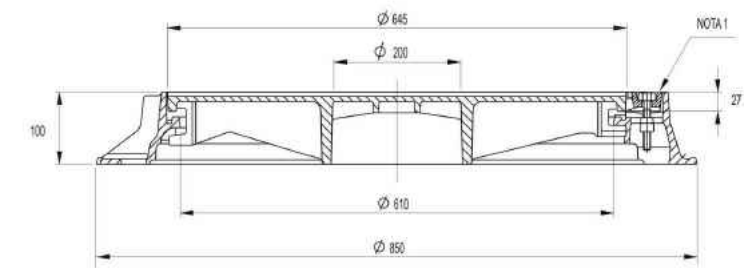

NOTA 1 - DISPOSITIVO DE ASEGURAMIENTO TAPAMARCO SERA MEDIANTE TORNILLO ACERO INOXIDABLE DE M. 14x47 DE CARA HEXAGONAL.

DETALLE JUNTA EN EL MARCO

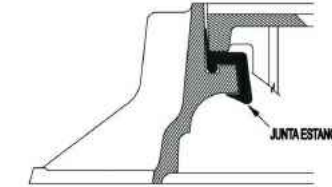

PUNTAS SALENTES DE FORMA SEMIESFERICA DE 2mm DE RADIO Y 6mm ENTRE CENTROS.



Detalle marco M3 y tapa T3 (Dimensiones en mm.). Tolerancia en cotas ± 3 mm.)



Documento visado con número: CC00014/24 y CSV nº V-B9G7NSEI0TKH4C6U verificable en <http://evisado.cogitacaceres.org/validar/ValidacionCSV.aspx>

PROMOTOR:



ANEXO al PROYECTO PARA SOTERRAMIENTO DE UN TRAMO DE LA LAMT 4931-05-"DEHESA" DE LA STR 'STR CACERES 2', DE 13,2 KV, ENTRE LOS APOYOS 5000 Y 5003, EN EL T.M. DE CÁCERES (CÁCERES)

PROYECTADO:



El Ingeniero Autor del Proyecto

Fdo.: Alonso Barroso Barrera

PLANO:

DETALLES DE ARQUETAS (2)

FECHA:

OCTUBRE de 2023

PLANO Nº:

ESCALA: S/E



006051411049

CRUCE CON CANALIZACIÓN DE AGUA

PARALELISMO CON CANALIZACIÓN DE AGUA



Documento visado con número: CC00014/24 y CSV nº V-B9G7NSEI0TKH4C6U verificable en <http://evisado.cogitacaceres.org/validar/ValidacionCSV.aspx>

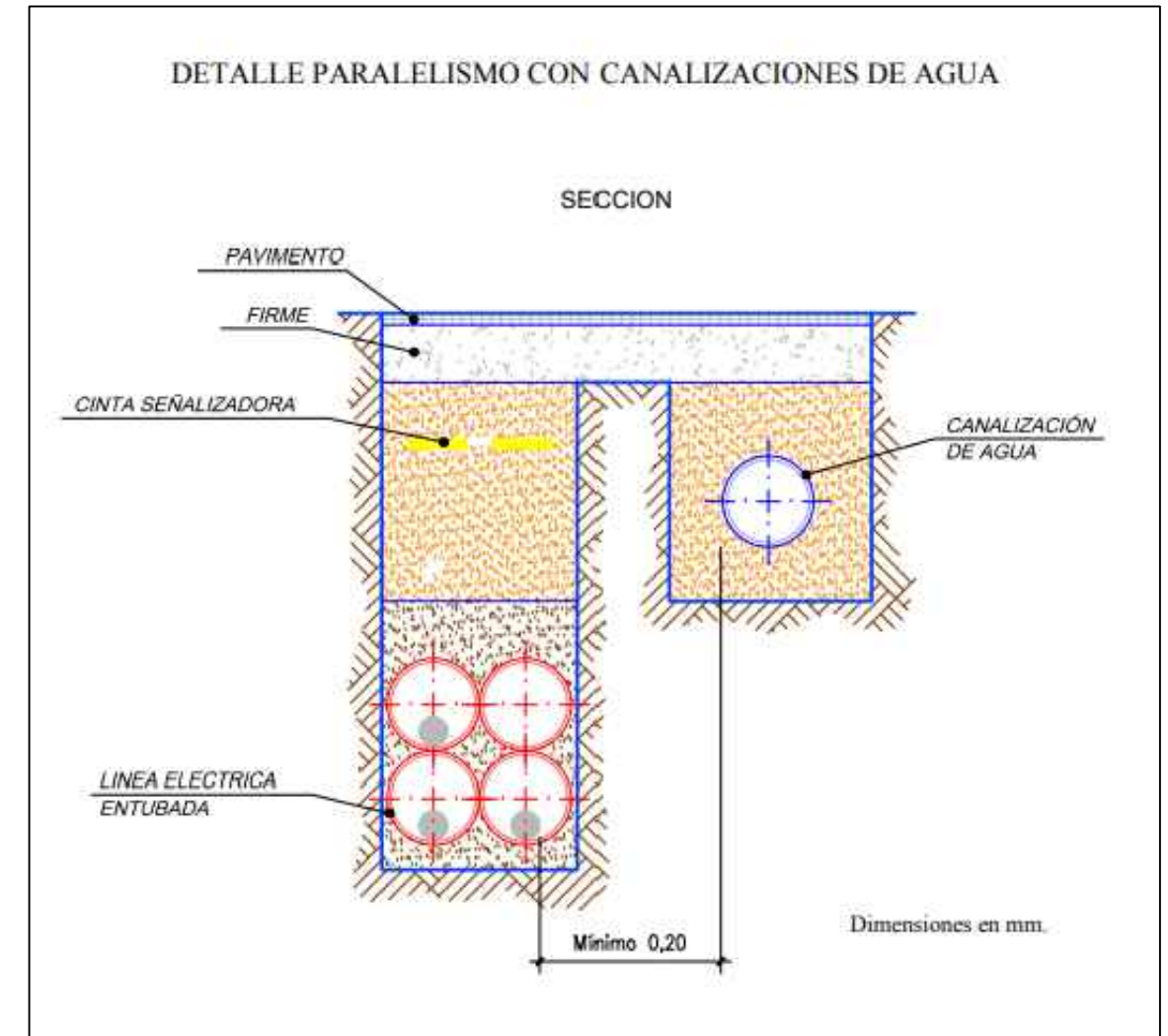
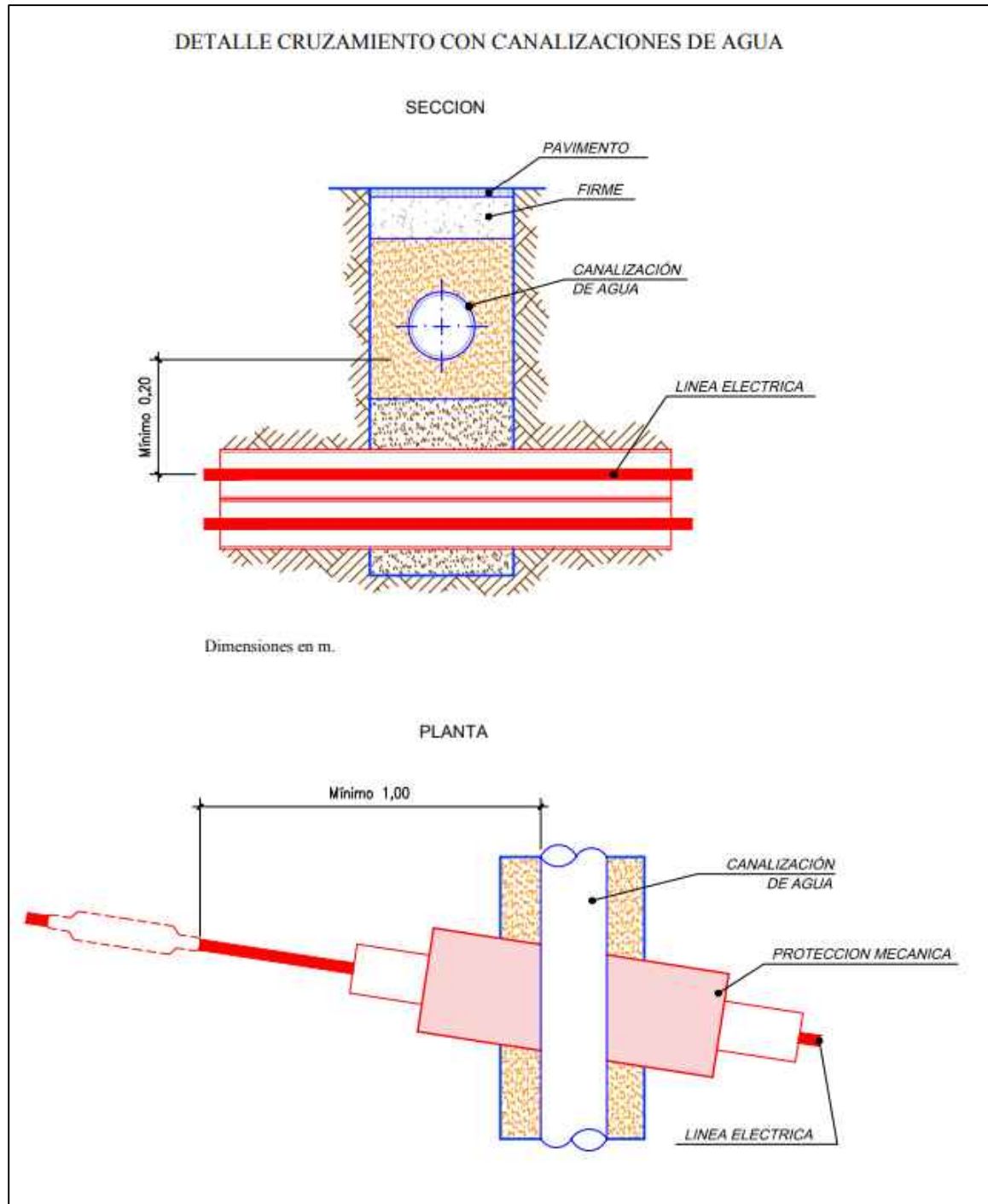

PROMOTOR:



ANEXO al PROYECTO PARA SOTERRAMIENTO DE UN TRAMO DE LA LAMT 4931-05-"DEHESA" DE LA STR 'STR CACERES 2', DE 13,2 KV, ENTRE LOS APOYOS 5000 Y 5003, EN EL T.M. DE CÁCERES (CÁCERES)

PROYECTADO:



El Ingeniero Autor del Proyecto



Fdo.: Alonso Barroso Barrera

PLANO:

CRUZAMIENTOS (DETALLES_1)

FECHA:

OCTUBRE de 2023

PLANO Nº:

15.01
CÁCERES
FORMATO:
ISO A3

ESCALA:
S/E



CRUCE CON CANALIZACIONES DE TELECOMUNICACIONES

PARALELISMO CON CANALIZACIONES DE TELECOMUNICACIONES

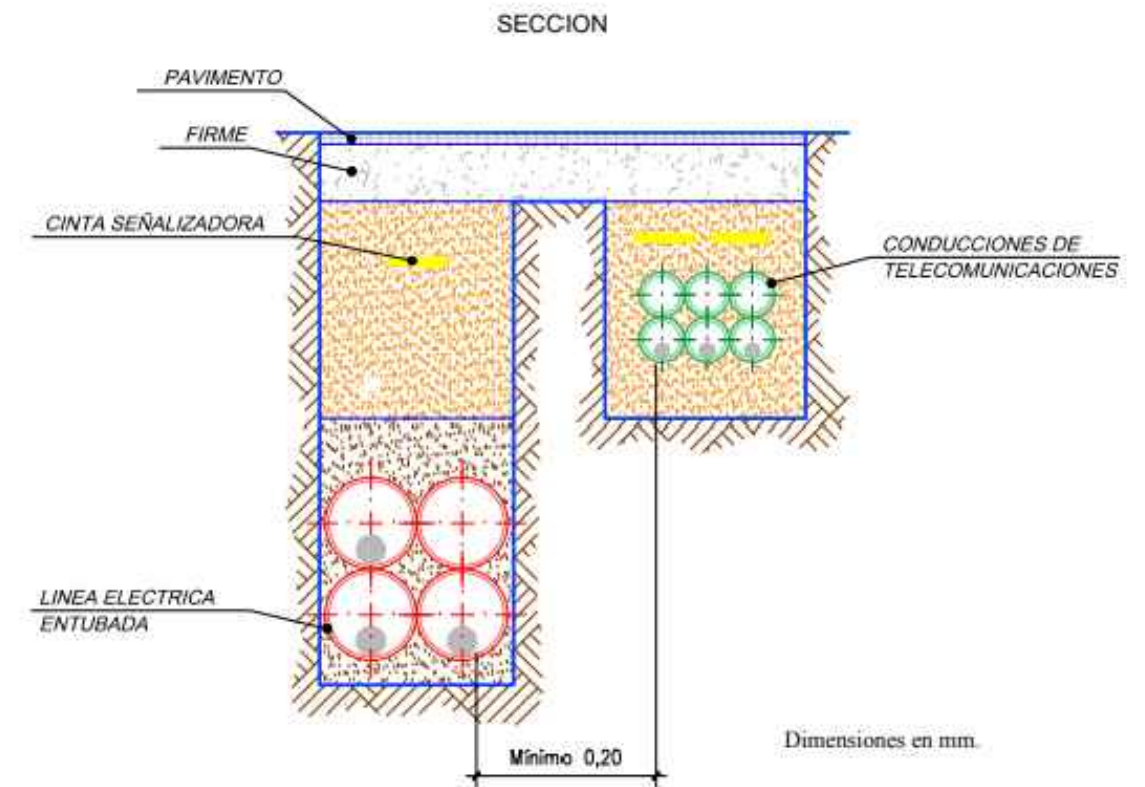
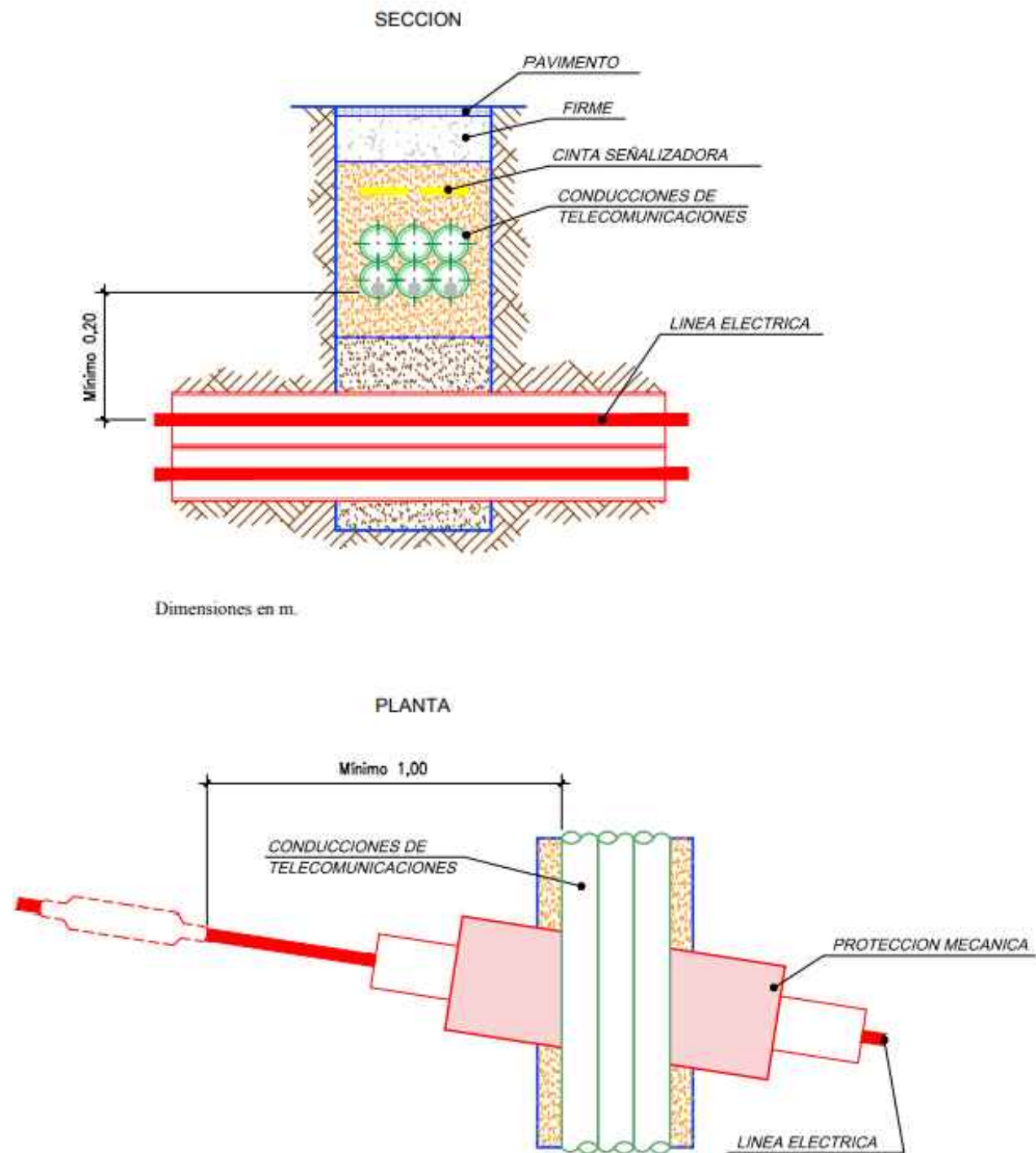

Documento visado con número: CC00014/24 y CSV nº V-B9G7NSEI0TKH4C6U verificable en <http://evizado.cogitacaceres.org/validar/ValidacionCSV.aspx>

PROMOTOR: 	ANEXO al PROYECTO PARA SOTERRAMIENTO DE UN TRAMO DE LA LAMT 4931-05-"DEHESA" DE LA STR 'STR CACERES 2', DE 13,2 KV, ENTRE LOS APOYOS 5000 Y 5003, EN EL T.M. DE CÁCERES (CÁCERES)	PROYECTADO: 	El Ingeniero Autor del Proyecto Fdo.: Alonso Barroso Barrera	PLANO: CRUZAMIENTOS (DETALLES_2)	FECHA: OCTUBRE de 2023	PLANO Nº: 15.02 ESCALA: S/E
---------------	---	-----------------	---	-------------------------------------	---------------------------	--

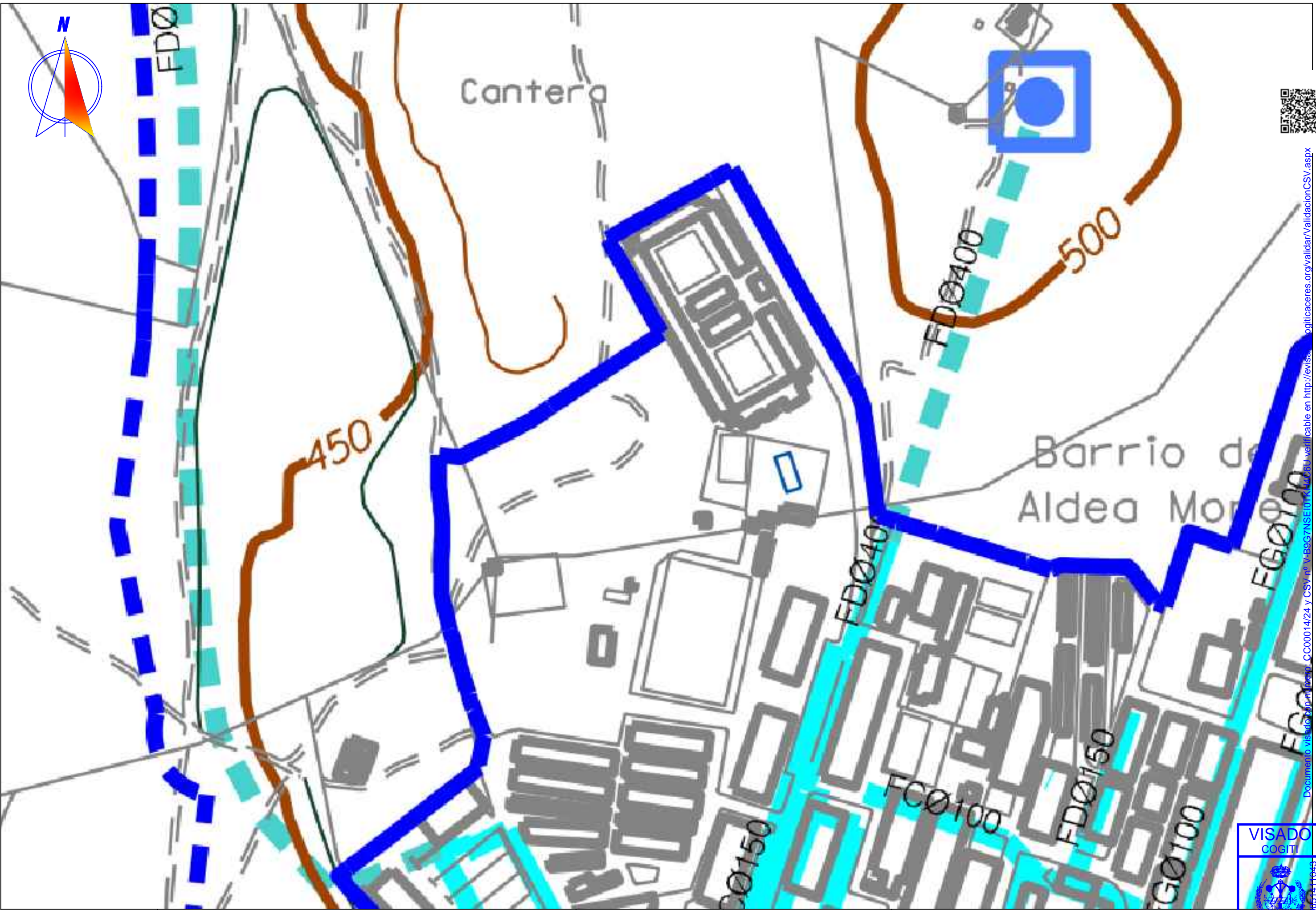

PROMOTOR:

i-DE
 Grupo IBERDROLA

ANEXO al PROYECTO PARA SOTERRAMIENTO DE UN TRAMO DE LA LAMT 4931-05-"DEHESA" DE LA STR 'STR CACERES 2', DE 13,2 KV, ENTRE LOS APOYOS 5000 Y 5003, EN EL T.M. DE CÁCERES (CÁCERES)

PROYECTADO:

seyceX

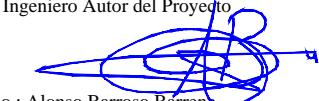
El Ingeniero Autor del Proyecto

 Fdo.: Alonso Barroso Barrera

PLANO:
SERVICIOS AFECTADOS
 (Red de Abastecimiento)

FECHA:
 OCTUBRE de 2023

PLANO Nº:
16.01
CÁCERES
 ESCALA:
 S/E
 DOCUMENTO: CC00014/24
 ISO A3

VISADO
 COGITI

 0060614111640



Documento visible en Internet: CC00014/24 y CSV nº V-B9G7NSEI01K. Verlo verificable en <http://eviss.cogiticaceres.org/validar/ValidacionCSV.aspx>



Documento visado con número: CC0001424 Y C. V-B9G7NSEI0TKH4C6U verificable en <http://visado.cogitacaceres.org/validar/ValidacionCSV.aspx>

PROMOTOR: 	ANEXO al PROYECTO PARA SOTERRAMIENTO DE UN TRAMO DE LA LAMT 4931-05-"DEHESA" DE LA STR 'STR CACERES 2', DE 13,2 KV, ENTRE LOS APOYOS 5000 Y 5003, EN EL T.M. DE CÁCERES (CÁCERES)	PROYECTADO: 	El Ingeniero Autor del Proyecto  Fdo.: Alonso Barroso Bárrera	PLANO: SERVICIOS AFECTADOS <i>(Red de Saneamiento)</i>	FECHA: OCTUBRE de 2023	PLANO N°: 16.02 CÁCERES ESCALA: S/E 
--	---	--	--	---	---------------------------	--

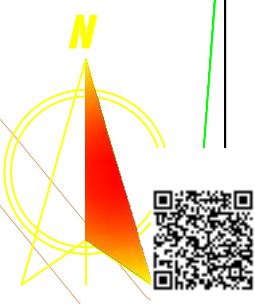
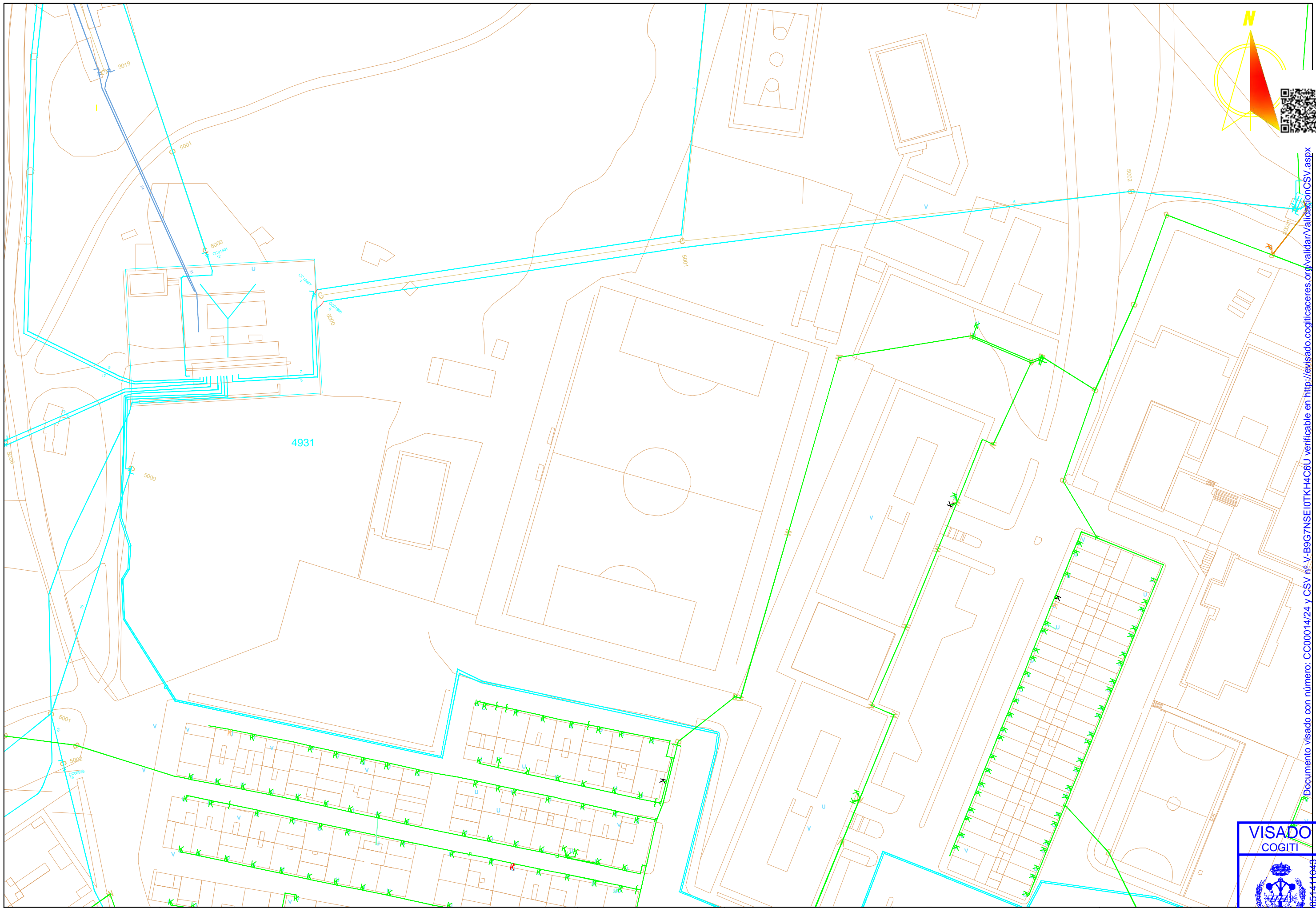

Documento visado con número: CC00014/24 y CSV nº V-B9G7NSEI0TKH4C6U verificable en <http://revisado.cogitacaceres.org/validar/ValidacionCSV.aspx>

PROMOTOR: 	ANEXO al PROYECTO PARA SOTERRAMIENTO DE UN TRAMO DE LA LAMT 4931-05-"DEHESA" DE LA STR 'STR CACERES 2', DE 13,2 KV, ENTRE LOS APOYOS 5000 Y 5003, EN EL T.M. DE CÁCERES (CÁCERES)	PROYECTADO: 	El Ingeniero Autor del Proyecto  Fdo.: Alonso Barroso Barrera	PLANO: SERVICIOS AFECTADOS (Líneas Eléctricas)	FECHA: OCTUBRE de 2023	PLANO Nº: 16.03 ESCALA: S/E 
--	--	--	--	--	---------------------------	--

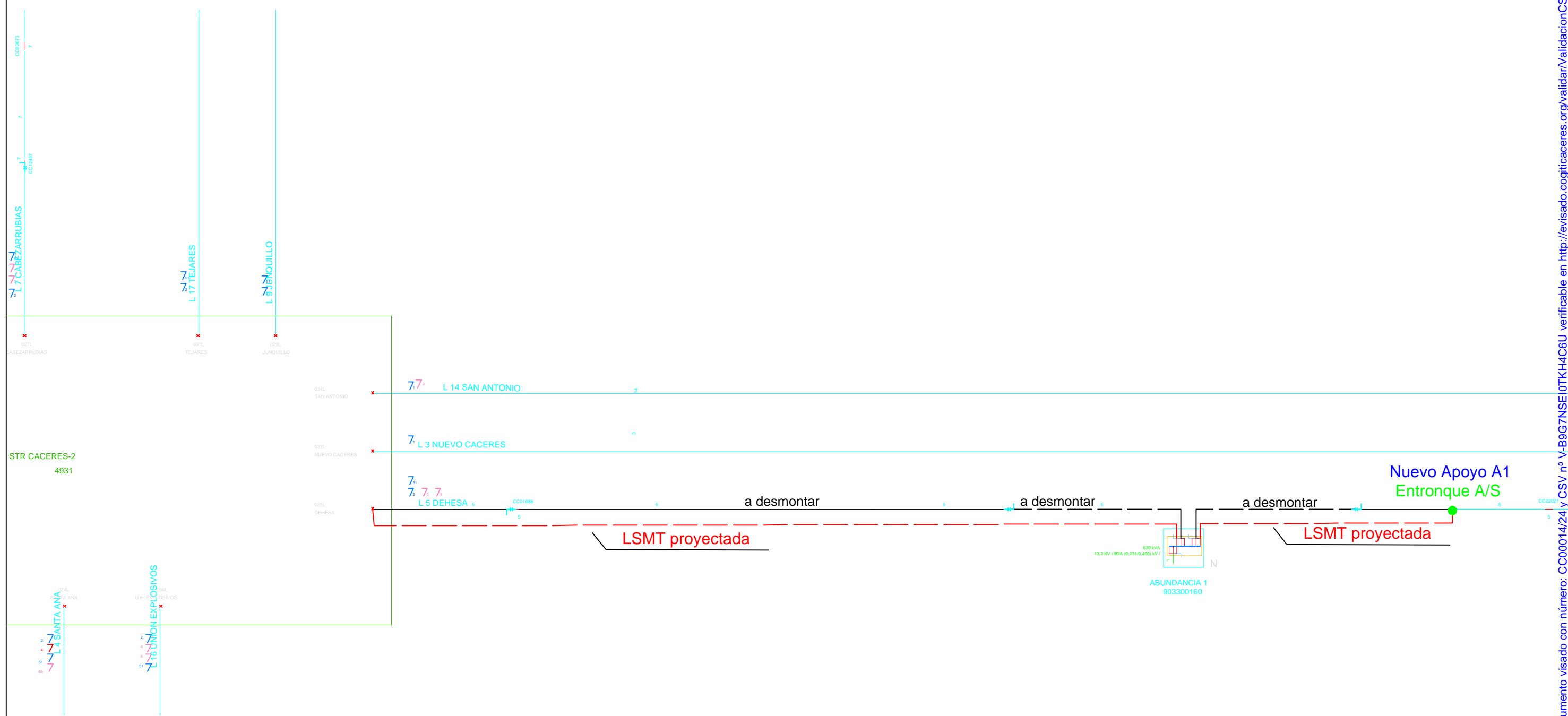

Documento visado con número: CC00014/24 y CSV nº V-B9G7NSEI0TKH4C6U verificable en <http://evizado.cogitacaceres.org/validar/ValidacionCSV.aspx>

PROMOTOR: 	ANEXO al PROYECTO PARA SOTERRAMIENTO DE UN TRAMO DE LA LAMT 4931-05-"DEHESA" DE LA STR 'STR CACERES 2', DE 13,2 KV, ENTRE LOS APOYOS 5000 Y 5003, EN EL T.M. DE CÁCERES (CÁCERES)	PROYECTADO: 	El Ingeniero Autor del Proyecto  Fdo.: Alonso Barroso Barrera	PLANO: ESQUEMA UNIFILAR	FECHA: OCTUBRE de 2023	PLANO Nº: 17. CÁCERES ESCALA: S/E
--	---	--	--	-----------------------------------	---------------------------	--



006051411040

CABLE ÓPTICO OZGZ1



- 1.- Elemento central (fibra de vidrio+resina)
- 2.- Tubo de protección de las fibras ópticas
- 3.- Fibras ópticas
- 4.- Relleno antihumedad
- 5.- Cubierta de polietileno interna
- 6.- Pantalla antirroedores compuesta de hilaturas de aramida impregnadas en polvo de vidrio
- 7.- Cubierta exterior no propagadora de la llama y bajo desprendimiento de halógenos.

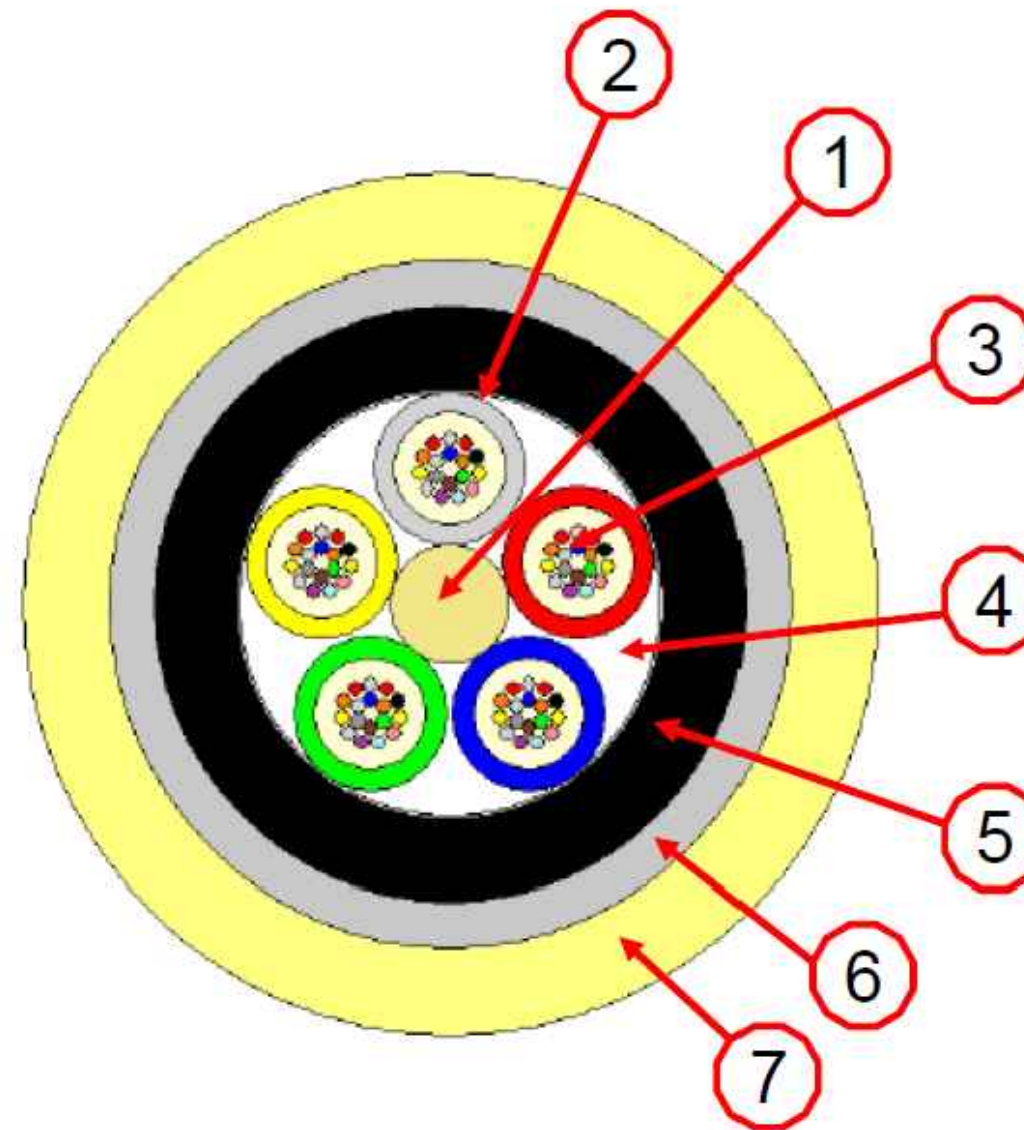

Los cables ópticos para tendidos subterráneos utilizados en Iberdrola se encuentran normalizados en la [NI 33.26.71](#). "CABLE ÓPTICO SUBTERRÁNEO OSGZ1"
Este cable tiene un comportamiento totalmente dieléctrico, no propagador de la llama, cero halógenos y baja emisión de humos

PROMOTOR:



ANEXO al PROYECTO PARA SOTERRAMIENTO DE UN TRAMO DE LA LAMT 4931-05-"DEHESA" DE LA STR 'STR CACERES 2', DE 13,2 KV, ENTRE LOS APOYOS 5000 Y 5003, EN EL T.M. DE CÁCERES (CÁCERES)

PROYECTADO:



El Ingeniero Autor del Proyecto

Fdo.: Alonso Barroso Barrera

PLANO:

DETALLE CABLE ÓPTICO SUBTERRÁNEO 'OZGZ1'

FECHA:

OCTUBRE de 2023

PLANO Nº:

ESCALA: S/E

